Magasinet

No. 2 - 2017

NYKÖPING – OXELÖSUND

» Nyfiken på

Miss Winter

Tankar på en ny konsertsommar!

Så här års är det hög tid att fundera på sommarens konserter. Visor Vid Vattnet som vi arrangerar i början av juli varje år har under sina första fem år haft en sagolik tur med vädergudarna. Förra året var turen slut, det regnade och blåste och publiken uteblev. Under vintern har jag funderat mycket på om jag ska våga köra vidare och hur startfältet ska se ut i så fall.

Jag har valt att fortsätta, men ändrar inriktning och låter några av våra begåvade lokala förmågor stå på scenen under kvällen. Det blir en blandning av visa, pop, country och nostalgipop. Du kan läsa mer om vilka som uppträder på sidan 16.

En spännande artist och nykomling som jag gärna sett på scenen är den Idol-aktuella Renaida Braun. Tyvärr tvingades jag tacka nej till henne på grund av orimliga krav från hennes manager. Ett samtal som berörde mig illa. Innan jag går in på vårt samtal vill jag förtydliga följande. Det jag sett av Renaida berör mig verkligen, hon har en fantstisk röst och utstrålning. Och jag tror publiken verkligen hade uppskattat att se henne live. En ung tjej med en säregen talang. Men trots allt, ett oprövat kort. För att etablera sig måste hon ut och visa upp sig. Ett ofta hårt och slitsamt jobb, men nödvändigt.

Tillbaka till mitt samtal med hennes manager. Jag berättade om Visor Vid Vattnet och frågade vad Renaida kunde erbjuda.
– Tre-fyra låtar, blev svaret.
Jaha, sa jag, lite förvånad. Det var inte mycket. Kommer hon med eget band?
– Nej, hon sjunger singback, blev nästa svar. (Livesång till inspelad musik).
Nu hade mitt intresse svalnat betänkligt. Men jag tänkte att jag måste fråga vad hon kostar också.
– 25.000 kronor.
Nu blev jag nästan stum. 25.000 kronor för tre-fyra låtar och singback. Jag kunde inte låta bli att svara, lite surt.
– Menar du allvar? Ja, då tackar jag nej, vänligt men bestämt.

Jag tror inte många arrangörer är beredda att den summan för tre-fyra låtar singback. Tyvärr går det ut över Renaida, som på så sätt "straffas ut" från många möjligheter att visa upp sig och sin talangfulla sång. Det är min uppfattning. Att vara konsertarrangör är riskfyllt, men det är kul att ge nya talangfulla ungdomar möjlighet att visa upp sig. Synd att vissa "managers" fått hybris och omöjliggör det.

"Hur som helst - det blir som sagt i alla fall en visfest vid Femöre kanal även denna sommar, vilket känns kul! Vill också passa på att tacka alla er som peppat mig till att vilja fortsätta, alla ni som troget kommer till konserten varje år oavsett väder och vilka som står på scenen. Tack!"

Torbjörn Dahlström

MAGASINET - en produkt av Mediamix Event & Media

RECYCLED Tillverkat av återvunnet material FSC® C074519

Nästa nummer: 26/3 2017
Omslagsfoto: Veronica Johansson
På omslaget: Miss Winter
Tryck: Strokirk-Landströms
Distribution: Svensk Direktreklam
Upplaga: 27.000, distribueras till hushåll i Nyköping och Oxelösund med omnejd samt finns i ställ i Nyköping och Oxelösund. Magasinet är politiskt- och religiöst oberoende.
Vid utebliven tidning, ring SDR på 011-19 72 50.

TORBJÖRN DAHLSTRÖM
Ansvarig utgivare/Försäljning
070 433 43 32
tobbe@media-mix.nu

LEIF "DALA" DAHLSTRÖM
Försäljning
070 722 04 19
dala@media-mix.nu

SANNA WALKER
Layout/Art Director
076 403 62 62
sannaw@media-mix.nu

SATSA PÅ DIN HEMMILJÖ!

INLAGT OCH KLART

Vi säljer och monterar kök, badrum, golv, kakel och klinker!

På Golvmaterial i Nyköping är vi inte bara experter på golv. Vi kan dessutom det mesta om kök, kakel och våtutrymmen. Och vill du inte göra jobbet själv så hjälper våra duktiga hantverkare gärna till. Med fasta offerter, ROT-avdrag, gratis hembesök och professionella yrkesmän kan du vara säker på att ditt hem blir exakt så fint som du tänkt dig och exakt till det priset som vi har kommit överens om.

GOLV • KAKEL • BADRUM • KÖK
GOLV MATERIAL

Hemgårdsvägen 6 • 611 10 Nyköping • Tel 0155-21 19 00
Öppet: Mån-fre 10-18 Lör 10-13 **www.golvmaterial.se**

GOLV-, KÖK- & BADRUMSBUTIK - ETT FÖRETAG I GOLVKEDJAN

REA MÄRKESBÅGAR

500:- /st.
SPARA UPP TILL 1295:-

Gäller ett flertal märken så långt lagret räcker.

PeakPerformance
BJÖRN BORG
FREIGEIST german eyewear
IvanaHelsinki PaolaSuhonen
fineline
VOGUE eyewear
TIGER OF SWEDEN

Gratis synundersökning

Synundersökningen utförs av en av våra legitimerade optiker och gäller för glasögon. Inget köptvång. Intyg, recept etc. debiteras. Kan ej kombineras med andra erbjudanden eller rabatter. Gäller t.o.m. 2017-03-26. Klipp ur och ta med till butiken.

Ring butiken eller boka enkelt på:
www.glasogonmagasinet.se

VÄRDE 395:-

LÄSGLASÖGON UTAN KOSTNAD!

NÄR DU KÖPER PROGRESSIVA GLASÖGON!

VÄRDE 1295:-

ERBJUDANDE: Vi bjuder på ett par receptslipade, avstånds- eller läsglasögon med hård yta när du köper progressiva glasögon.
(Glas 1000 kr och båge upp till 295 kr). T.o.m 170326

Glasögon magasinet
Kvalitet & service till rätt pris!

NYKÖPING
Västerport Köpcentrum
0155-28 88 53

Linköping
Nygatan 33
013-13 70 71

Norrköping
Drottningg. 14
011-13 18 88

För öppettider, se vår hemsida: **www.glasogonmagasinet.se**

Königs kåseri

Drömmen om Eden

Hon hade femma i särskild engelska.
Han hade Wranglerjeans och polotröja och kunde hela Brasiliens VM-lag från 1962.
Han var betuttad i henne. Möjligen förälskad.
Men hon hade aldrig lagt märke till honom. Hon kunde inget om brassarnas laguppställning.
Det var på skoldiskot det hände. Flickan med en femma i särskild engelska frågade pojken som kunde rabbla Brasiliens fotbollselva från målvakten Gilmar till vänsterytter Zagallo om han gillade Herman's Hermits. Han blev varm som en spisplatta om öronsnibbarna och undrade generat: "I vilket lag spelar han"?
Där rök den chansen. För min del.
Pop har aldrig varit min melodi.
Obesvarad lidelse kan te sig lika plågsam som en Arsenal-förlust.
Eller som ett skavsår på hälen.
Det går dock att finna tröst i värmlandsdiktaren Gustaf Frödings strof:
Den drömmen, som aldrig besannats,
som drömt var den vacker att få, för den,
som ur Eden förbannats, är Eden ett Eden ändå.
Det är ord att ta till sig av en man med erfarenhet av vad verklig lidelse är. Precis som jag.
Därmed inte sagt att jag jämför mig med den folkkäre skalden Gustaf Fröding. För det första är jag ingen poet, för det andra är jag inte värmlänning utan sörmlänning och för det tredje har mitt nedtecknade klotter samma litterära verkshöjd som en värdemeny på McDonald's.
Dock har jag aldrig drabbats av skrivkramp.
Beklagligt nog, enligt somliga belästa läsare.

Nu till nutiden. Jag har köpt en mobiltelefon. Man vill ju ogärna åthutas som en bromskloss i dagens informationsutbytande rusningstrafik.
Postnord tycks dessutom ha kört i diket.
Det kommer som ett brev på posten, hette det på den tiden ett frimärke kostade 80 öre och motivet utgjordes av en av Vaxholmsbåtarna.
Det är det ingen som säger längre.
Postnord har väl samma mått av tillförlitlighet som flaskpost. Och i stort jämförbar snabbhet.
Flaskpost kräver heller ingen frankering.
Mobilen är av märket Doro. Och skalet rött.
Principiellt är jag fientligt inställd till all teknisk apparatur som är smartare än jag själv.
Men jag klarar av att hantera en brödrost.

Det kan i det avseendet påpekas att det är en betydande skillnad på en Doro och en Iphone.
Den är som att jämföra en pappersdrake med Jas 39 Gripen. Även vad avser priset ut till kund.
Doros design är gjord för seniorer och den starka ringsignalen uppges även passa användare som hör dåligt. Min hörsel är prima för min ålder, ändå uppfattade jag aldrig ringsignalen.
Förklaringen var att funktionen var avstängd. Mobilen var istället inställd på vibration. Tänk vad tekniken kan.
Jag som börjat undra över vad som kändes som lätta muskelryckningar.
Doron är försedd med en knapp för vad som kallas assistans. Vad det innebär är jag inte riktigt hundra på.
Min gissning är att jag ska trycka på nämnda assistansknapp om jag råkar trilla omkull och bryta lårbenshalsen. Eller om jag blir rånad. Det blir jag å andra sidan varje gång jag lämnar in den alltmer begagnade och motortrötta bilen på märkesservice.
Det är svårt att tro att det skulle bli billigare om jag trycker på Dorons assistansknapp.
Då är det en bättre idé att köra bilen till skroten. Och istället satsa på att vårrusta cykeln.

> ”Därmed inte sagt att jag jämför mig med Gustaf Fröding.

Mobilens assistansfunktion har vid ett par tillfällen olyckligtvis aktiverats av misstag.
Den avger en väl så ljudlig nödsignal.
Det ringer i huvudet två dagar efteråt.
Ungefär som efter att ha tittat på På spåret med den gapiga frågeställaren Kristian Luuk.
Han måste tvunget skrika som en skrattmås och hysteriskt flaxa med armar och ben.
Man undrar var programledaryrket är på väg.
Bortsett från den sirenlåtande signalen har jag inte märkt att det händer något särskilt som skulle kunna vara mig till hjälp vid ett nödläge.
Hesa Fredrik gör däremot nytta på annat sätt.
Husmössen flyr torpets golv, tak och väggar.
Doron har ytterligare en finurlig finess.
Den kan även användas som ficklampa!
Mycket uppskattat av mig när jag mörka kvällar beordrats ut i vedboden för att hämta in ved.
Det är annars lätt att ta fel i dunklet. Och upptäcka att man istället befinner sig på utedasset.
Nu är det knappast en lysande affär att köpa en mobil enbart för att lysa upp omgivningarna.

Mojängvaruhuset Jula har exempelvis ficklampor för under hundringen. Då utan ringtjänster.
För min egen del saknar detta betydelse. Jag har ändå ingen att ringa till. Det enda nummer jag har i adressboken är till Telias kundtjänst.
Det finns nu ingen anledning att ringa dit.
Särskilt inte som den aktuella operatören har vänligheten att närmast dagligen ringa upp mig.
Detta för att erbjuda mig pangpris på tv- och bredbandspaket samt kanonpris på 100 GB extra surf. Mitt i försäljarens ordkrevad brukar jag tacka för påringningen och knäppa av mobilen.
Nämnde jag förresten att Doron på ett utmärkt sätt fyller sin plats bredvid hålslaget på skrivbordet? Mer behövs inte för att driva enskild firma.
Det skulle i så fall vara en auktoriserad revisor.
Debet och kredit är inget för kreti och pleti.

Jag kan någon gång ha nämnt att jag till och från anfäktas av njurstensanfall.
Det är inget paradisiskt tillstånd.
Det är en smärta att likna den man känner när landstingsledningen i Sörmland opererar fritt med allas våra tillgångar.
Då förstår ni hur ont det gör.
Min briljanta idé var nu att införskaffa ett ändamålsenligt stolpiller för att stämma i bäcken när njurstenen ger sig till känna.
Detta fordrar ett recept.
Jag ställer mig vid luckan på lasarettets medicinmottagning, skickas raskt över till luckan på kirurgmottagningen där en ung tös uppger sig vara okunnig på läkemedelsområdet och hänvisar mig vidare till min vårdcentral.
Där föreslår man vänligt att jag vänder mig till lasarettet.
Då åkte jag hem. Och proppade i mig en gräddig semla.
Huruvida det lindrar vid njurstensbesvär är väl tveksamt.
Men man kan alltid hoppas på en tocken där placeboeffekt.

TEXT **LEIF KÖNIG**
E-POST **leifkonig@telia.com**

YRKESMAN 1 – *Peter Östlund*
”Allt går utom småbarn”, sa glatt den kreative 48-årige snickaren på Byggkvalité AB och fixade (tillsammans med Alex Eriksson) till ett underbart lantkök av vårt hårt slitna kökskyffe.

YRKESMAN 2 – *Mats Eriksson*
Den 41-årige elektrikern på Elajo AB visade sig vara en mästare på elinstallationer vid vår köksrenovering. Den som har turen att få hjälp av noggranne ”Mogge” slipper oroa sig för framtida elolyckor.

YRKESMÄN – *Andreas, Kim, Mikael*
Bygga ett lantkök kräver yrkesproffs med såväl gott handlag som gott humör. Typ, folk som Andreas Lindh, Lindhs Golv, Kim Eklund, Östtorps VVS och Mikael Carlsson, Nyköpings Golv & Kakel.

Ge oss några minuter, så hjälper vi dig att få koll på din pension.

Välkommen in till oss!

Sörmlands Sparbank

020-SPARBANKEN / 0771-350 350 - sormlandssparbank.se
Flen Katrineholm Malmköping Nyköping Oxelösund Vingåker

#sormlandssparbank

VI ÄR DIN LOKALA HEMTJÄNST!

VI JOBBAR ALLTID NÄRA DIG!

Våra lokala kontor:
Stenkulla-Bryngelstorp, Jupitervägen 21
Oppeby-Landsbygd, Eskilstunav. 7
Brandkärr, Mariebergsvägen 69
Ny lokal från 1/3! Centrum, Bagaregatan 35A

Vionord
Omsorg & Service

www.vionord.se • 0155-60 60 90

En riktig tygaffär!

Välkomna!
Öppet: Vardagar 10-18, lördagar 10-14
V:a Trädgårdsgatan 35, Nyköping • 0155-28 89 10

O.D:S

Miss Winter är Jenny Hillman, Anna Edman och Linda Pröjtz Ålund

TEXT **TORBJÖRN DAHLSTRÖM** FOTO **VERONICA JOHANSSON**

Nyfiken på – ett samtal med

Miss WINTER

Anna Edman och Linda Pröjtz Ålund har jobbat ihop i över 20 år i konstellationen ”Sisters of Soul”. Man var också en del av den populära gruppen ”Soulsting” som likt ”The Commitmens” träffades och uppträdde under ett antal år. Med i gruppen var också Greger Hillman. Greger träffar norrländska sångerskan Jenny och paret bosätter sig i Sörmland.

– Vi visste att Jenny spelade piano och var en duktig sångerska, säger Anna och Linda, så vi frågade om hon inte ville spela med oss när en pianist behövdes.

Under åren har de spelat tillsammans ett flertal gånger och när de gjorde en julshow tillsammans för tre år sedan så föddes en liten idé om att göra något nytt tillsammans. Något eget, något unikt och en möjlighet att få skriva och uppträda med eget material.

Ganska snart hade man bestämt sig – Countrypop med skandinavisk touch, det skulle bli vårt varumärke. Vi var överens om vad vi skulle göra och hur det skulle låta. Och vi var överens om att vi skulle satsa helhjärtat. Tillsammans med Jocke Wik och Joel Rabenius på Timeland songs skrevs ”The Road” som blev den första singeln.

– Vi skrev låten på en vecka, minns Anna och Linda. Det var naturligt att jobba med Jocke och Joel, Jocke har dessutom producerat alla låtar på vår senaste EP.

> ”
> *– Vi ville skapa något eget, något unikt och skriva eget material.*

Att det skulle bli countrypop var något som alla snabbt var överens om.

– Det kom direkt när vi började med ”The Road”. Vi ville utnyttja allas unika röster mixat med mycket stämsång. Sedan har vi plockat in instrument som gett den speciella countrykänslan.

Ett bra namn är viktigt.

– Vi visste från början att intresset för country är mycket större utanför Sveriges gränser. Miss Winter kändes bra och berättade också att vi var från kalla Norden och Sverige.

Inget lämnades åt slumpen för att skapa ett varumärke av ”Miss Winter”.

– Vi har fått mycket hjälp av Emma Jernberg som skapat en speciell klädstil och image åt oss. Vi väljer att fotografera i specilla miljöer, allt för att forma vårt varumärke.

Läs mer på sid 8

NY SKOAFFÄR PÅ ÖSTER!
DE SENASTE TRENDERNA EN GATA BORT!
VÄLKOMMEN!
MOCKA
SKOR & ACCESSOARER
MOCKANYKOPING
MOCKA
ÖSTRA STORGATAN 7, NYKÖPING
0155 - 45 18 06, MOCKAGM@OUTLOOK.COM

Oxelösund
Barn-Lördagsliv
Lasten Lauantai
Koordinaten, 25 mars
10.00 – 15.00
Tvåspråkig workshop med finska barnkulturgruppen Mukulat
Gratis fika till alla barn
Tipspromenad
Ansiktsmålning
Bokutdelning
Sångstund
Pyssel
Sponsorer: ICA Kvantum, Rotary & Mediamix – Arrangörer: Kultur och fritid, Lions & Svenska kyrkan
ICA KVANTUM OXELÖSUND
Mediamix event & media
Oxelösund
Svenska kyrkan OXELÖSUNDS FÖRSAMLING

Magasinet tänker på miljön!
MILJÖMÄRKT 3041 TRYCKSAK 01126
Numera trycks Magasinet på FSC-papper, dessutom är vår tryckproduktion svanenmärkt.
Svanens krav på ett tryckeri omfattar hela trycksakens livscykel, från skogsbruk till återvinning av trycksaken. Svanen ställer bland annat krav på framställningen av pappret, förarbetet i tryckeriet, trycket, efterbearbetning, råvaror och källsortering.
FSC www.fsc.org
RECYCLED
Tillverkat av återvunnet material
FSC® C074519
Forest Stewardship Council (FSC), är en internationell och oberoende miljöorganisation. FSC uppmuntrar till ett miljöanpassat, samhällsnyttigt och ekonomiskt livskraftigt bruk av världens skogar genom att koppla samman skogsbruk och konsumtion.

Anna och Linda har jobbat ihop i många år. Vi frågar Jenny hur det gått att komma in i gemenskapen.
– Vi fungerar jättebra ihop, både musikaliskt och på det personliga planet. Vi är ju tre mogna kvinnor som jobbar hårt tillsammans och har jättekul på resan.

Det hårda arbetet har börjat ge resultat. I mycket hård konkurrens vann MIss Winter'' ''World Wide Music Contest'', en musiktävling med 1400 bidrag från hela världen.
– Helt otroligt, vi skickade in vårt bidrag "Keys in your pocket" i april förra året, och fick ett mail några månader senare att vi hade vunnit i kategorin "Best Song" Vi blev helt tagna på sängen, att en jury av den digniteten lyssnat på vår låt och dessutom valt den som vinnare kändes helt fantastiskt.

Priset var bland annat att man via olika radiokampanjer fick sin musik spridd i radiokanaler runt hela Europa. Kanske var det den möjligheten som bidrog till nästa stora framgång internationellt.
– Vi ska vara med och spela på Europas största countryfest i mars. Country to Country lockar varje år 80.000 besökare till London, och är den största countryfesten utanför USA.

Totalt är det 50 akter som spelas upp under två dagar. Miss Winter från Sverige är en akterna och uppträder båda dagarna.
– Vi har nog inte fattat riktigt hur stort det här är, men samtidigt känns det som ett kvitto på att vi satsat rätt och att allt hårt arbete har gett resultat.

Än så länge är Miss Winter lite av ett sidoprojekt för Anna, Jenny och Linda, men fortsätter framgångarna kan saker och ting ändras snabbt. Just nu planeras det för fullt för ''Country to Country och för sommarens spelningar på olika festivaler. Nyköpings- och Oxelösundspubliken kan se Miss Winter på årets upplaga av Visor Vid Vattnet. Planerat datum den 8 juli.
– Vårt mål är att med tre unika röster och tillsammans med de bästa musikerna i vår närhet, skriva, spela och producera vår egen musik. Och visst finns det drömmar om verandan i landet "over there" avslutar Anna, Jenny och Linda med en mun. ◆

10-11 mars deltar Miss Winter i "Country to Country" en countryfestival i London som lockar cirka 80.000 besökare varje år.

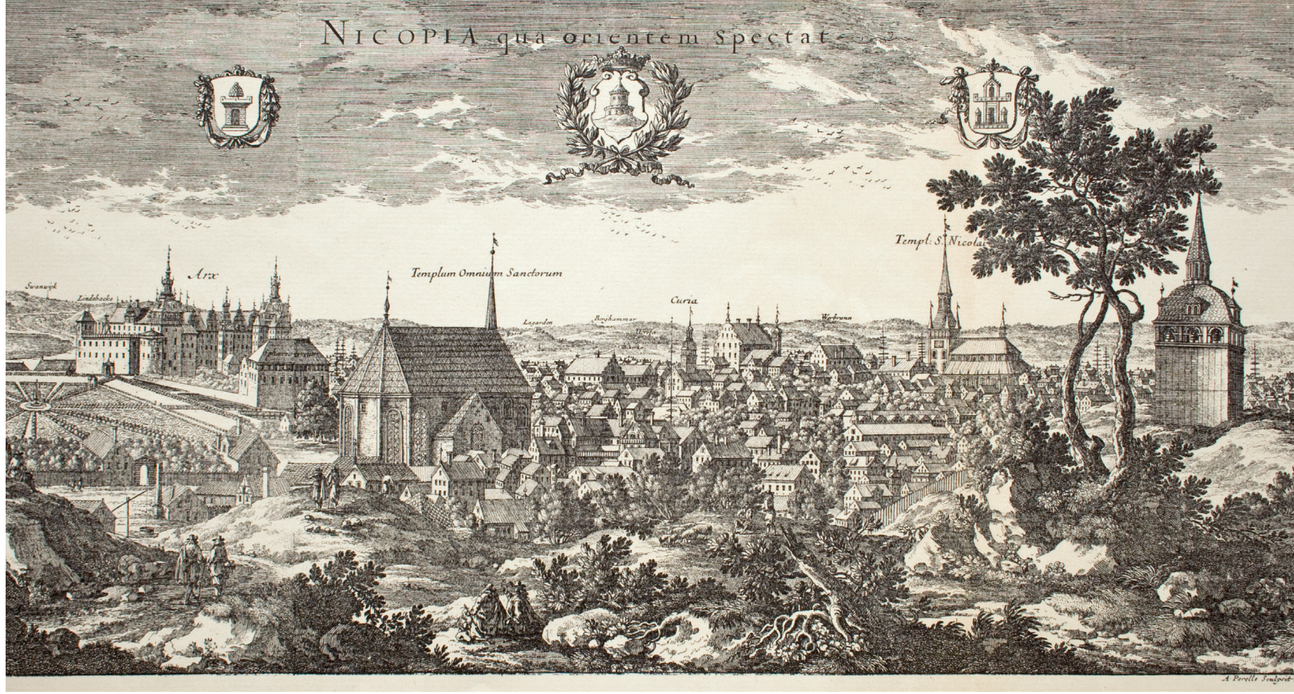

UR ERIK DAHLBERGS Svecia Antiqva et Hodierna. Foto: Sörmlands Museum

TEXT **EVA WESTBERG** FOTO **PETER LUNDSTRÖM**

Historia

Varför ringer klockstaplarna?

1692 stod den nuvarande klockstapeln på Borgareberget i Nyköping färdig. Innan dess hade där funnits en provisorisk klockstapel sedan 1665. Förutom att ringa till gudstjänst har klockstapeln sedan den uppfördes ringt två gånger om dagen, en tradition som började på 1600-talet.

Nyköpings stadsbrand 1665 förstörde stora delar av S:t Nicolai kyrka, bland annat tornet och klockorna. En provisorisk klockstapel uppfördes samma år på Borgareberget.

Den är troligen Nyköpings äldsta bevarade träbyggnad. Att klockstapeln placerades på Borgareberget var bland annat för att man ville hitta en säkrare plats för klockorna vid brand än i kyrktornet.

1719 intog ryssarna Nyköping, en stor brand förstörde stora delar av stadens bebyggelse, det enda som återstod av den västra stadsdelen var S:ta Anna Qvarn, det höga sädesmagasinet vid slottet, en liten gård och klockstapeln på Borgareberget.

> *Brandvakt, gudstjänst och andakt...*

Sedan 1781 använde man klocktornet för stadens brandvakter. Genom olika signaler i klockorna kunde man larma brandförsvaret till olika kvarter i staden.

Ursprungligen har ringningarna i klockstapeln haft betydelsen att ge signal till andakt.Genom klockringning varje morgon och kväll påminde man folket om angelägenheten i att i bön vända sig till Gud. Klockringningen morgon och kväll hade också betydelsen att ge signal till stadens hushåll att elden på härden fick tändas eller skulle släckas. Klockstapeln innehåller tre klockor – en liten, en mellanstor och en stor. Det är lillklockan, som efter gammal sed än i dag ringer varje morgon kl 7.00 och varje kväll kl 21.00.

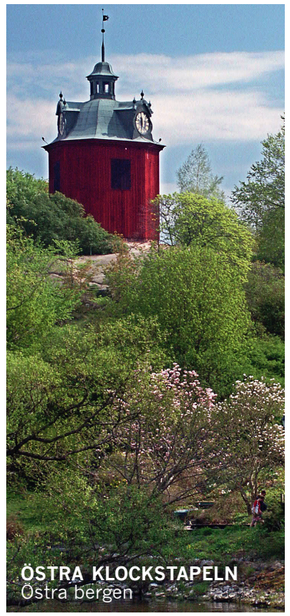

Klockstapeln på Östra Bergen byggdes 1725 och ersatte då en stapel som förstörts 1719. Tidigare klockststaplar hade brunnit 1634 och 1665.

Den innehåller också tre klockor, en liten en mellan och en stor. Dessa klockor ringer vid förrättningar i Alla Helgonakyrkan och styrs numera automatiskt från kyrkan.

Öster Malma

WILDLIFE PARK • VILTRESTAURANG • GÅRDSBUTIK • HOTELL • VILTVÅRDSSTIG

Våren bjuder på många aktiviteter – besök vår hemsida ostermalma.se, där vi berättar mer.

- **LUNCH** Alla dagar kl 11,30 – 14.
- **AFTERNOON TEA** Lördagar i slottet.
- **SLOTTSMIDDAG** med viltmena.
- **SPORTLOVSKUL** i Wildlife Park.
- **PÅSKBUFFÉ** Påskafton. Boka bord.
- **KONFERENS** fr 1.335:- ex moms/pers.

Svenska Jägareförbundet
ÖSTER MALMA
0155-24 62 28 • www.ostermalma.se

Sanna mina ord...

... det är jag som ligger bakom layout och design av Magasinet som du läser just nu. Jag kan hjälpa dig med allt från idé till koncept och grafisk produktion.

- Annonser till alla tryckta media
- Tidningslayout • Nyhetsbrev
- Material till sociala medier
- Logotyper • Visitkort
- Foldrar • Affischer
- Kataloger • Vepor

Best Of Sanna idé & design

Sanna Walker, 076 - 403 62 62
sanna@bestofsanna.se
www.bestofsanna.se

TEXT **LOTTA ARKEHOLT**

Ett annorlunda Fredagsmys

De flesta av oss känner väl igen känslan av när fredagskvällen äntligen kommer, att bara vilja krypa in i myskläderna och sjunka ner i soffan. Tillsammans med familjen eller ensam. Se på en bra film. Äta tacos eller en räkmacka. Koppla ner. Koppla av.

Så kände även jag varje gång Magnus Karlsson, vaktmästare och aktiv i Oppebykyrkan (EFS), frågade om jag inte skulle komma på fredagens Lovsångskväll. Varje gång fick han samma svar. Nej, jag hade faktiskt ingen lust. Det tog emot. Men han gav inte upp och till sist gav jag med mig. Tänkte att jag väl får ge det en chans (om inte annat för att han skulle sluta att fråga!).

Kyrksalen var full av levande ljus, människor stod och samtalade på väg in. Några ovade på sina instrument. Jag upptäckte snabbt att dessa kvällar inte är som en vanlig gudstjänst, med sina fasta punkter (liturgi), texter, böner, psalmer och kanske nattvard.

Här står musiken, lovsången i centrum, med sin lite modernare stil. En del lugna och melodiösa. Andra med härlig fart. Men alla med en sak gemensamt. De berör.

Catrine Hylander är kyrkomusiker och känner varmt för denna gudstjänstform (som nästa år har funnits i tio år). Här spelar hon piano och till sin hjälp har hon ett varierande antal personer som vill hjälpa till att leda sången och musiken just den kvällen. Oftast finns Göran Sollenberg där med gitarren och Bo Ericson på saxofon, flöjt eller cajón (trumlåda). Ibland kommer fler personer med sina instrument. Och så några som leder sången. Men tanken är inte alls att de ska uppträda och sjunga för de som sitter i bänkarna. Här sjunger man tillsammans. De som vill. Andra vill bara sitta i stillhet och lyssna.

Mellan sångerna läses en text, den som ansvar för kvällen (ofta kyrkans ”frivilliga”) delar lite tankar och inleder en stund för bön och stillhet. Ibland ber någon av besökarna högt, med önskan att församlingen tillsammans skall bära något svårt. En annan vill berätta om något glatt som hänt, kanske en situation där de känt att de fått oväntad hjälp. Under denna stilla stund finns också möjlighet att gå och tända ljus för någon eller något man speciellt tänker på.

När sista lovsången klingat ut råder en förväntansfull stämning. Ska vi få höra Bo på saxofonen en gång till, ackompanjerad av Catrines lite jazziga pianospel? När jag sitter där och njuter av de vackra sluttonerna, tänker jag att detta verkligen är Fredagsmys. Fredagsmys à la Oppebykyrkan. Och om någon undrar... ja, som alltid i kyrkan avslutas kvällen med en fika!

Lovsångskvällar i Oppebykyrkan kl 19.00.
Vårens datum är:
24/3, 28/4, 19/5
Catrine leder även en Lovsångkör som övar varannan söndag kl 18.00-19.30.

Vill du vara med eller har frågor, kontakta Magnus på 0705-28 89 69.

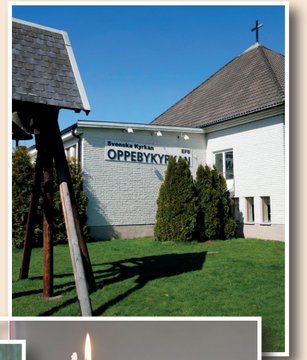

Svenska kyrkan
NYKÖPINGS FÖRSAMLING

ANNONS

REFORMATIONSÅRET 2017

2017 är det 500 år sedan Martin Luther enligt traditionen spikade upp sina 95 teser på slottskyrkans port i Wittenberg, det som blev startskottet på reformationen. Svenska kyrkan uppmärksammar detta på många sätt. På vår hemsida uppdateras vårt program fortlöpande.

2/3, 9/3, 16/3, 30/3 18.30 ”Samtal runt bordet med Martin Luther som gäst” i Oppebykyrkan. Inleds med mässa.
9/3 13.30 Gemenskap i Oppeby: ”En stund med Luther” i Oppebykyrkan.
16/3 19.15 ”Att möta sig själv och Gud genom Bibeln”. Föredrag av Eleonore Gustafsson för ungdomar. Alla Helgona församlingshem, efter mässa i Alla Helgona kyrka kl 18.30.
19/3 18.00 ”Luther – död eller levande” med skådespelaren Per Ragnar i Alla Helgona kyrka.
20/3 13.30 Måndagar på Franciscus ”En stund med Luther” i Franciscuskapellet
30/3 13.30 Gemenskapsträffen ”En stund med Luther” i Alla Helgona församlingshem

www.svenskakyrkan.se/nykoping

SOMMARJOBB

Sökes: Sommarvärdar och Unga vaktmästare. Under sommaren besöker många turister Nyköping och tusentals människor besöker våra kyrkor. Kyrkorna är öppna dagligen för olika typer av besök. Vi söker nu ungdomar mellan 18-22 år som vill arbeta hos oss.

Vi erbjuder följande sommarjobb:
Sommarvärd: 8 st 80%-tjänster, 32 tim/v S:t Nicolai kyrka
Ung vaktmästare:
2 st heltids-tjänster, 40 tim/v
Rullande schema i alla tjänster (vardag och helg).

Läs mer på vår hemsida:
www.svenskakyrkan.se/nykoping

GUDSTJÄNST MED TEMA DISNEY

Söndag 18 mars kl 15.00
i Franciscuskapellet

Kom och lyssna till de vackra sångerna från olika Disneyfilmer genom tiderna.

Andrea Wallenberg, solist
Per Gustafsson, musiker
Magdalena Fors, präst

Efter gudstjänsten äter de som vill ”kyrkmat” tillsammans och denna söndag blir det Hamburgare. Kostnad 30 kr för vuxna, gratis för barn

KONSERTER I MARS

Söndag 5 mars kl 17.00
S:ta Katarina kyrka
Konsert ”ABBA och Gärdestad”
S:ta Katarinakören under ledning av Marie Frisk. Körsång, allsång och solosång. På piano och bas, Jenny och Ulf Tjärnström.

Lördag 25 mars kl 20.30
Alla Helgona kyrka
Earth Hour – världens största klimatmanifestation
Musik till eftertanke i stearinljusens sken. Jenny Tjärnström & Christine Ankarswärd, sopran. Magdalena Öhrling & Marie Frisk, alt

SINNESRO-GUDSTJÄNSTER

En gudstjänst till eftertanke och kraftsamling, med musik, meditation och ljuständning. En möjlighet att dela både glädje och smärta och att hjälpa varandra vidare i det stora äventyr som kallas Livet.

Två onsdagar/månad kl 19.00
Kaffe i kyrkan från kl 18.30

1/3 S:t Nicolai kyrka Tålamod
15/3 Alla Helgona kyrka Rättvisa
5/4 S:t Nicolai kyrka Trofasthet
19/4 Alla Helgona kyrka Glädje
3/5 S:t Nicolai kyrka Förhoppning
17/5 Alla Helgona kyrka Medskapare

TEXT & FOTO **TORBJÖRN DAHLSTRÖM**

Kim Ericson, Sportchef i Gripen Hockey

– Jag tror och hoppas på att vi har

EN HOCKEY-KLUBB

i Nyköping innan säsongen är över

Kim i sin vardagliga gärning, på Autolack i Nyköping.

Gripen Hockey bildades av ett gäng grabbar som inte riktigt fick plats i Nyköpings Hockey samt några veteraner som ville fortsätta hålla igång med hockeyn efter avslutad karriär. Ett kompisgäng som tyckte det var kul att lira hockey på motionsbasis.

När Nyköpings Hockey gick i konkurs ändrades förutsättningarna. Femsex spelare från Nyköpings Hockey tillsammans med ett antal hemvändare förstärkte laget. Gripen Hockey bestämde sig för att satsa framåt - målet var att nå högre upp i seriesystemet. På två säsonger gick klubben från division 4 till division 2. Nu väntar kvalserie och möjlighet att ta sig upp i division 1.

Kim Ericson började spela hockey som 7-åring i Nyköpings Hockey. Efter avslutad karriär har han nu tagit på sig rollen som sportchef i Gripen Hockey.

– Det har alltid funnits ett stort hockeyintresse i Nyköping. Efter NH:s konkurs blev det naturligt för Gripen Hockey att fylla tomrummet, säger Kim. Redan från den första träningsmatchen hade vi över 500 personer i publiken.

Nu väntar alltså kvalserien för Gripen Hockey.

– Vi är jättenöjda med vår säsong så här långt. Att ta sig upp i ettan är inget självklart mål, men vi har en bra och stark trupp och alla vill göra så gott man kan, så vi får se hur långt vi når, fortsätter Kim. Får vi en bra start kan allt hända.

> *Vi är mycket stolta över vår verksamhet.*

Skulle Gripen Hockey gå upp i ettan väntar andra formella krav som måste lösas.

– Vi måste ha en juniorverksamhet i föreningen, än så länge har vi dispens, men går vi upp är det ett krav.

Förhandlingar har förts om ett samgående med Nyköpings Hockey Ungdom.

– Jag tror och hoppas på att vi är en klubb innan säsongen är över, avslöjar Kim. Båda klubbarna har den ambitionen och troligen blir vi en del av deras förening och organisation. Det är några formella saker och ekonomiska aspekter som måste lösas först. Men vi har valt att lägga bort all prestige från båda håll och fokusera på hockeyns bästa i Nyköping.

Kim lovordar kompisgänget som startade upp Gripen Hockey, och som nu kanske får se sin skapelse gå in i Nyköpings Hockey Ungdom.

– De har gjort ett fantastiskt jobb från början fram till nu. Jag skulle vilja nämna Hampus Hulting, Villiam Åqvist, Morgan Eriksson, Fredrik Larsson och Christoffer Rangensjö.

Gripen Hockey har format en egen filosofi kring sin verksamhet.

– Vi är mycket stolta över vår verksamhet och där vi står idag. Vi har inte ambitionen att värva ihop ett lag , utan vill skapa något eget, fostra talanger och hela tiden utveckla verksamheten. Allt med en stabil ekonomisk grund i botten.

Kim känner inte bara stöd från den hockeyälskande publiken i Nyköping.

– Vi har även ett starkt stöd från näringslivet, det är många företagare som vill att hockeyn ska må bra i Nyköping.

Satsningen på egna spelare har ytterligare en fördel enligt Kim.

– Vår publik vill se spelare från Nyköping - då kommer dom på våra matcher. En tradition som vi gärna bevarar.

Närmast väntar kvalspel. Magasinet önskar Kim Ericson och Gripen Hockey lycka till på hockeyplan och i de fortsatta förhandlingarna om ett samgående med Nyköpings Hockey Ungdom.

Kim Ericson på en bild från sin karriär i Nyköpings Hockey. Foto: Lasse Jansson.

Närproducerat

på årets Visor Vid Vattnet

Det blir en fortsättning på Visor Vid Vattnet 2017. Platsen är som vanligt den stora gräsytan vid Femöre Kanal och datum lördag 8 juli. Till årets upplaga väljer arrangören att helt fokusera på lokala förmågor.

– Det känns helt rätt att visa upp den musikaliska bredd och kvalitet som vi faktiskt har i vårt närområde, säger Torbjörn Dahlström från arrangerande Mediamix Event & Media.

Följande akter kommer att uppträda på Visor Vid Vattnet, lördag 8 juli. Biljettsläpp 1 maj.

GOTT & BLANDAT
Tomas Björklund, Kenneth Carlsson och Gullmar Bergman har startat upp "Gott & Blandat" och sjunger gamla och moderna låtar i visform.

JONATHAN FRÖBERG & BAND
Oxelösundskillen som fortsätter att utveckla sig och sitt skrivande. Detta tillsammans med producenten Jocke Wiik. Sjunger och skriver svensk pop, influerad av Kent & Lars Winnerbäck.

MISS WINTER
Jenny Hillman, Anna Edman och Linda Pröjtz Ålund bildar Miss Winter. I mars har de inbjudits till den årliga country-festivalen i London Country 2 Country. Fantastiskt stort. Festivalen brukar besökas av ca 80.000 personer. Skriver egen musik inom country-pop.

LOTTA MALMSTRÖM & CLASSE LILJEGREN
Kvinnan med den kanske starkaste kvinnliga rösten i regionen, Lotta Malmström, framför "personliga favoriter" med eget piano-komp. Classe, från Classe & Ingo, tolkar bland annat John Holm och Pugh Rogefeldt.

Jonathan Fröberg & Band spelar på årets Visor vid Vattnet lördag 8 juli

Blandat ger igen - nu som

Gott å Blandat

Kenneth Karlsson, Gullmar Bergman och Tomas Björklund bildar bandet "Gott å Blandat".

Det började med en fest. I mitten av 1970-talet skulle Oxelösunds Segelsällskap anordna en fest och behövde några som kunde underhålla på festen.

– Vi var fyra grabbar som var aktiva seglare och spelade musik på olika håll. Vi bildade ett band till festen och det var början till "Visgruppen Blandat", säger Tomas Björklund.

Spelningen gick bra, efter festen fick bandet allt fler förfrågningar om spelningar. I slutet av 1970-talet spelade man in två skivor, ''Blandat ger'' och ''Blandat ger igen''.

– Vi höll på till början av 1980-talet, sedan tog vi ett beslut om att lägga ner gruppen. Det tog allt mer tid och var svårt att kombinera med arbete och familj, fortsätter Tomas.

1989 arrangerades E-jolle EM i Oxelösund och ''Blandat'' fick en förfrågan om man inte kunde sätta ihop gruppen igen.

– Det gjorde vi och det ledde i sin tur att vi fick vara med i Café Norrköping, minns Kenneth Karlsson.

Återföreningen ledde även fram till en ny affärsidé.

– Vi genomförde ett femtiotal "Taube-aftnar" på Restaurang Läget på 1990-talet.

Så småningom började bandet glida isär igen, några ströspelningar genomfördes då och då.

Men nu är det dags igen. Av en slump har bandet fått en nytändning och återuppstått som ''Gott å blandat'' Den här gången med en helt ny, inte helt okänd, medlem.

– Jag träffade Gullmar Bergman från "Mats Bergmans" när Sven-Ingvars spelade på Jogersö för två år sedan, berättar Tomas Björklund. Vi började snacka lite löst om att spela ihop och tycke uppstod direkt.

Det visade sig att Gullmar lyssnat mycket på Blandat och beundrat deras musik.

– Jag har byggt lego till deras skivor, säger Gullmar och ler.

Tomas Björklund, Kenneth Karlsson och Gullmar Bergman bildar nu gruppen ''Gott å Blandat''.

– Vi spelar gamla och moderna låtar i visform och med vår egen "touch" säger killarna, när vi ber om en programförklaring.

"Gott å Blandat"

spelar på Visor Vid Vattnet lördag 8 juli!

Kom och njut!

TEXT **CARSTEN PETERSON** FOTO **UNDERVATTENSFOTOGRAFEN KENT HULT**

PÅ TAL OM *fyrar*

Carsten Peterson, för flera år sedan verksam på Oceanografiska avdelningen på SMHI, numera panscho och sekreterare i lokalavdelningen av Klubb Maritim i Oxelösund, berättar om arbetet med fyren Gustav Dalén.

Bilden är tagen torsdagen den 10 februari 1983 ute vid Gustav Dalén, ungefär vid lunchtid.

BOJSYSTEMSARBETARE

På den här bilden syns fyra bojsystemsarbetare. De står på akterdäcket på ett oceanografiskt undersökningsfartyg i Östersjön, strax intill kassunfyren Gustav Dalén - vid angöringen till Oxelösund och Bråviken. Det är kallt, flera minusgrader i luften och små lätta snöflingor singlar ner och förstärker det bistra klimatet. På däcket ligger ett kabelsling som ska bytas ut nere på havsbottnen. Diskussionen ombord gäller logistiken med kabeln. Hur och när. De båda dykarna är Björn Becker och Carsten Peterson. Till vänster sitter Bo Juhlin på huk medan Mats Moberg till höger förklarar de olika projektfaserna.

Vi anlände på morgonen och fann delar av fyrkroppen nerisad, bland annat lejdaren upp till innandömet i fyren. Efter någon timmas isknackning blev det möjligt för våra två tekniker att klättra upp till plattformen på fyrkroppen och in till den datorutrustning som förmedlade oceanografiska data till SMHI i Norrköping.

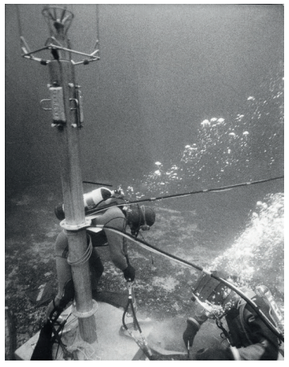

STRÖMMÄTNINGS-INSTRUMENT

Vid fyren Oskarsgrundet NO, som numera är riven på grund av Öresundsbron, placerade vi såväl strömmätare som vågmätare på den platta botten, på ett djup av nio meter. Den mestadels nordgående strömmen var ibland mycket kraftig, vilket gjorde det äventyrligt att hålla sig kvar vid instrumenten i samband med servicetillfällena.

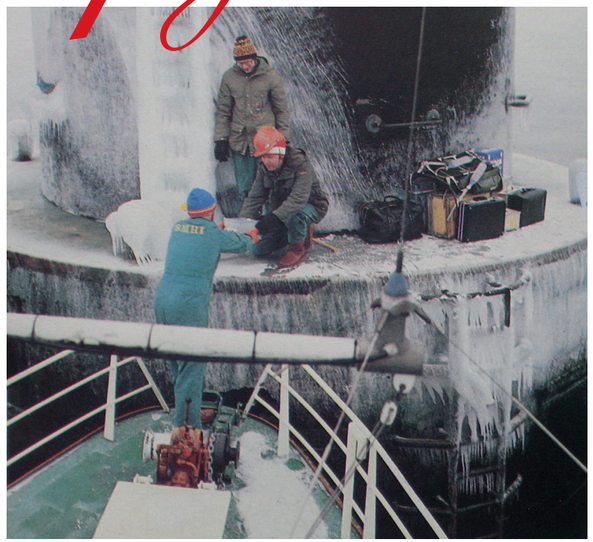

FYREN GUSTAV DALÉN 10 FEBRUARI 1983

Under fyrskeppens tid utfördes en del oceanografiska mätningar av folket ombord, men då fasta fyrar ersatte skeppen upphörde naturligt nog dessa mätningar. För att råda bot sneglade SMHIs oceanografer på några av angöringsfyrarna, vid vitala inseglingsleder och ute i det vida havsområdet. Bland annat tittade vi på förhållandena vid fyren Gustav Dalén utanför Oxelösund. Där satte vi ner instrument i vattnet för att mäta havsströmmens riktning och hastighet, salthalten och havstemperaturen på olika djupnivåer samt vågornas höjd, längd och riktning.

Under en period av tjugo år samlades mätvärden in runt den svenska kusten för att balansera och verifiera alla modellberäkningar, som numera ligger till grund för information om strömmar, vågor, termiska förhållanden och salthalt i Sveriges omgivande hav.

På tidigt åttiotal placerades mätinstrument ut på havsbotten intill kassunfyrarna Almagrundet utanför Stockholms skärgård, Gustav Dalén nära Oxelösund, Ölands södra grund, Oskargrundet NO i Flinträännan nära Malmö och Trubaduren söder om Vinga vid inseglingen till Göteborg. Efter hand anslöts fler fyrar till mätvärdesinsamlingen.

Vi satte fast instrumenten på betongfundament, som vi sänkte ner på havsbotten omkring hundra meter från fyren. Därifrån drog vi sedan kabel längs botten fram till kassunfyren och upp längs fyrkroppen till den genomföring som finns på alla fyrar. Den sitter olika djupt belägen, beroende på vilken fyr det gäller.

Med dyktelefon hade vi förbindelse upp till våra kollegor på SMHI:s fartyg Sensor, som i sin tur hade walkie talkie-kontakt med den person som fanns inne i fyren; den som skulle dra in kabeln.

Det var ett spännande jobb som kunde strula ordentligt då andra kabelarrangemang störde i genomföringen. Då vinterkylan gav sig till känna även under ytan. Då samspelet var viktigt mellan dykaren utanför och teknikern/kabelindraga-ren innanför fyrens vägg.

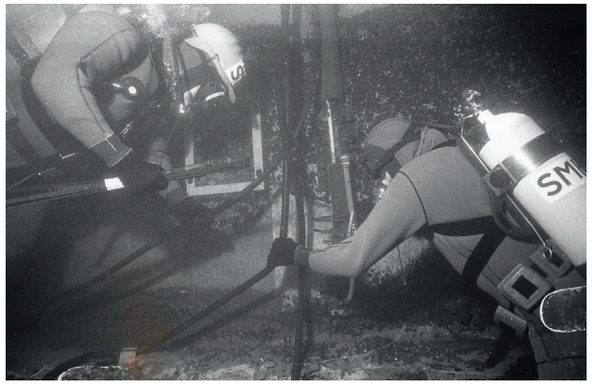

KABLAR KLAMMAS FAST LÄNGS FYRKROPPEN

Kabelsensorer för mätning av temperatur och salthalt sattes fast längs fyrkoppen. Allt fördes sedan ihop inne i fyren till en mikrodator som skickade informationen vidare på länk till SMHI i Norrköping.
Vi erhöll mängder av direkta mätvärden som därefter kunde sammanställas och bearbetas, och tjäna som underlag för modellberäkningar för Östersjön och Västerhavet.

Bottenförhållandena var inte likartade på alla platser. Vid Gustav Dalén fanns ett antal släta hällar på tjugo meters djup. Där satte vi på ett tidigt stadium ner en åtta meter hög telegrafstolpe och ovanpå denna ett mätinstrument för havsströmmens rikting och hastighet.

För att staga upp telegrafstolpen borrade vi fyra hål med tryckluftborr på den släta hällen; ett för stolpens dubb samt tre för expanderbultar. Sedan säkrade vi upp det hela med wire och vantskruv i ett trepunktsfäste. Ett kul och intressant jobb där sikten ibland kunde spela spratt. Från stolpen och instrumentet drog vi kabel längs botten till kassunfyren.

Några år senare bytte vi ut instrumentet på telegrafstolpen mot en dopplerströmmätare, som placerades på ett betongfundament på botten. Det här instrumentet registrerade havsströmmens riktning och hastighet var femte sekund på ett antal olika nivåer från ytan till botten.

Vid Almagrundet lyckades vi ställa betongfundamenten i någorlunda våg och föra kablarna längs mindre raviner i den bergiga bottnen fram till fyren. Dopplerströmmätaren och vågmätaren nivellerades sedan utifrån sina egna lägen på stativen.

FYREN GUSTAV DALÉN...

står på grundet Oståken utanför Oxelösund och ersatte 1967 fyrskeppet Hävringe.

Fyren är uppkallad efter uppfinnaren och företagsledaren Gustaf Dalén, som bl a uppfann klippljusapparaten och solventilen för fyrar och lysbojar.

På Skiftet mellan Åland och Åbo står även där en fyr med namnet Gustaf Dalén. Uppförd 1947.

Bokstäverna SMHI står för Sveriges Meteorologiska och Hydrologiska Institut.

Bilden tagen från helikopterlandningsplatsen på fyren Gustav Dalén.

DYKARNA BJÖRN BECKER OCH CARSTEN PETERSON HOPPAR I

Vid Trubaduren var sikten oftast bra. I alla fall ner till drygt tjugo meter. Sedan kom natten. Vågmätarstativet stod på trettiofyra meters djup. För att komma dit följde man kabeln, och då var man ett tag nere på fyrtio meter. I kompakt mörker. Men vi hade förstås handstrålkastare med oss.

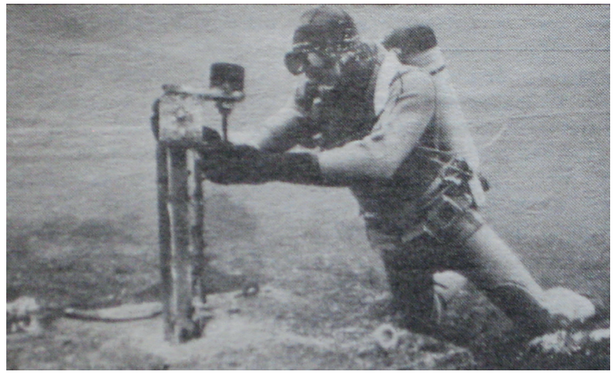

VÅGMÄTARE, PLACERAD PÅ HAVSBOTTEN

Vågmätaren liknade en ishockeypuck, uppriggad på ett stativ med kabelförbindelse. ”Pucken” skulle fixeras absolut vågrätt, för att med exakthet kunna mäta våghöjder och vågdalar uppe vid ytan. Vattenpass och fasta nycklar var därför ett måste i bagaget nere i djupet.

Trubadurens undervattensmiljö var intressant så till vida att djurlivet stundtals var intensivt. Då kablar klammades fast längs fyrkroppen tvingades man ibland knuffa bort nyfikna större fiskar som ansåg att vi gjorde intrång i deras revir.

På botten vistades havskatter lite här och var runt fyrens fastgjutning. De glodde stint och med obehaglig blick, och såg allmänt förbannade ut då man redde ut slingen på kablarna vid bytena. Som om vi klampade in på deras egendom.

Numera är mätningarna vid kassunfyrarna avslutade. I dagsläget finns i stället en havsboj för meteorologiska och oceanografiska observationer på ostkusten öster om Huvudskär.

Dessutom finns tre vågbojar - vid Finngrundet i södra Bottenhavet, vid Knolls grund i Östersjön mellan Gotland och fastlandet samt vid Väderöarna utanför Bohuslän.

Datainhämtningen från de här bojarna sker via satellit en gång per timme, och allt lagras i en databas på SMHI.

På Scen

Du vet väl om att vi byggt en scen på Qvarnen och kör livemusik varje fredag & lördag från 21.30

All info, lunchmeny, eventkalender, bordsboking m.m hittar ni enkelt på vår hemsida: www.restaurangqvarnen.se

Alltid fri entré

Superfredag

Varje fredag kör vi Superfredag men fullspäckat schema från 11.00 - 01.00

11.00 till 14.00 -	Grillbuffé "All You Can Eat" Nöt, fläsk, kryddiga korvar, vegetariska alternativ, tillbehör & såser 95:- inkl. dryck, kaffe & kaka
16.00 till18.00	AW - "Funky Friday" DJ som spelar Funk & Soul på lagom volym. AW-priser på alkoholfritt, öl, vin, cider & champagne Handla något i baren så bjuder vi på Gulasch
17.00 till 01.00	Mat & Bar (á la carte & drinkbar)
21.30	Livemusik

Gilla & följ oss gärna på Facebook

Q

Qvarnen Restaurang
0155 - 21 22 60

Västra Kvarngatan 64
Nyköping

Ny fantastisk meny!

Brunnsgatan 41A • 0155-26 99 88 • info@crazycow.se
Måndag - fredag 11 - sent, Lördag 12 - sent, Söndag stängt!

LEDIGA LOKALER

NYKÖPING

Kontorslokal 125-195kvm
Västra storgatan 38A

SÖRMLANDSPORTEN

Idbäcksvägen 12 • 611 38 Nyköping
0155-15 01 00 • 070-398 56 32
jurgen.vilhelmsson@sormlandsporten.se
www.sormlandsporten.se

Vi ses i Nyköping!

TEXT **HARRIET NILSSON, Verksamhetskoordinator NYSAM**

Nyköping i samverkan

Nu ligger allt framför igen!

Visst är det härligt när det känns som hela året ligger framför en! Våren som ska komma. Med värme och nya möjligheter. Det är som om allt tar sats igen med kraft och positiva vibbar.

Den mentala målbilden smittas liksom av sig av naturens pånyttfödelse och den stora viljan att vilja uppleva saker, och då är Nyköping rätt plats! För i år ska allt bli lite extra. Med extra krydda av årets jubileum och firande av att vi i nutid kan bjuda in till fest utan att det finns ett ont uppsåt i tanken. Gästbudsåret 2017 kommer att märkas och det är härligt med allt engagemang för att bidra med allehanda festligheter.

Åka skridskor på torget, Marknader, Gatumusikfest och Pride. Tournespel i sann riddaranda och beachvolleyboll på torget. En festvecka i sommar, div motionsutmaningar och en massa annat kul. Det känns som att Nyköpingsborna och tillresta får jämt göra med att uppleva allt.

Att ha något att samlas kring är viktigt. Att skapa närhet och gemenskap. Vi är av naturen "Flockdjur". Vi har redan sett exempel på en fantastisk Nyårspromenad och en smaskig Midvinterfest.

I NYSAM så har vi ett motto – och det är att vi ska vara "Berikande för oss företagsamma". Alla kan vara med. Alla som vill något. Vi har förmånen att få delta i näringslivets- och föreningslivets utveckling och vi vill mer! De "Stråk" som arbetar med utveckling har alla samma målbild och det är att göra det som är för Nyköping i just det sammanhanget.

Många tror att vi fortfarande är centrumföreningen – och såklart är mycket i vår "verkstad" kopplat till stadskärnan, men vi vill så mycket mer. Övervägande del av våra medlemmar kommer från verksamheter i centrum, så det blir naturligt att vi förvaltar deras investeringar i NYSAM just där. Men ju fler vi är tillsammans – desto mer kan vi åstadkomma. Tack vara våra partners kan vi även lyfta blicken och sikta på mer strategiska utvecklingsområden.

Nyköping växer och förändringens tid är här. Mycket spännande men också lite skrämmande. Det som är vårt nuläge kommer imorgon att vara passé och det är med viss förtjusning vi alla får hänga med på det tåget.

Då är det ju jätteviktigt att alla är med. Att det inte blir några som står kvar i myllan och tycker att "det var bättre förr". Det kanske det i vissa fall var. Men om vi inte ser spänningen med framtidens utmaningar och deltar i desamma då är det lätt att bli bitter och gnällig. Och det stämmer inte med omvärldens bild av Nyköping!

"Alla är så trevliga i Nyköping. Man hjälper varandra och vågar satsa för framtiden". "Det är så mysigt i Nyköping – med ett rikt utbud".

Sträck på er – det är er jag menar!
Nu tar vi oss an våren och fyller på med en massa härliga upplevelser! Upplevelser som man som vanligt både kan lägga ut på www.nykopingsguiden.se om man är arrangör, men som man framför allt kan delta i!

25/2 kl 14.00-16.00
Kulturhuset Slottsvakten, Långlivad barnläsning född i Nyköping
25/2 kl 16.00-18.00
Rosvalla, Svenska Cupen, Nyköpings BIS – Östersund
28/2 kl 19.00 Culturum, Easter Parade, Teater
3/3 kl 12.00-16.00
Rosvalla, Joe Labero, A Magic World
8/3 kl 19.30 Culturum, Premiär West Side Story med NYMOS
11/3 kl 18.30 Öster Malma, Slottsmiddag med Vilttema
25/3 kl 10.00-15.00
Nyköpings Stadsbibliotek, Barnens eget Gästabud

Läs mer på www.nyköpingsguiden.se

NYSAM datum att hålla koll på:

24-27 maj International Street Market – Stora Torget fylls med mat och delikatesser från hela världen.
16-17 juni Scandinavian Street Music Festival – Stor gatumusikfest i Nyköpings centrum med musiker från när och fjärran
26-29 juli Italian Village – Italiensk mat, delikatesser mm på Västra Storgatan

Läs mer på www.streetmusicfestival.se

Scandinavian Street Music Festival

Dessa evenemang är bara en liten del av allt du kan uppleva i Nyköping! Läs mer på www.nykopingsguiden.se

NyköpingsGuiden

NYSAM
NYKÖPING I SAMVERKAN
www.nysam.se

Presentkort!

Vinn ett presentkort på Frisk värde 500 kr för din kropp, träning och hälsa!

FRISK
Mötesplats för träning & hälsa!
www.frisknykoping.se
0155-28 28 38

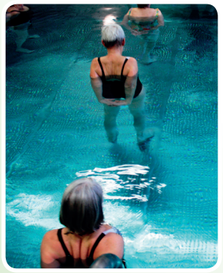

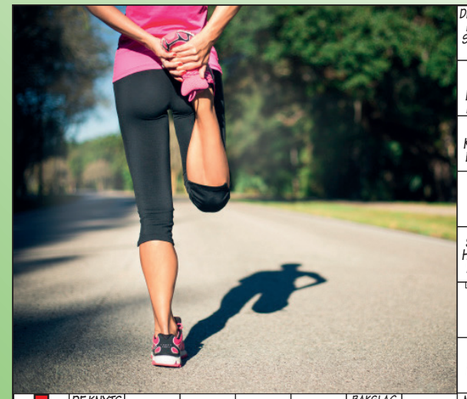

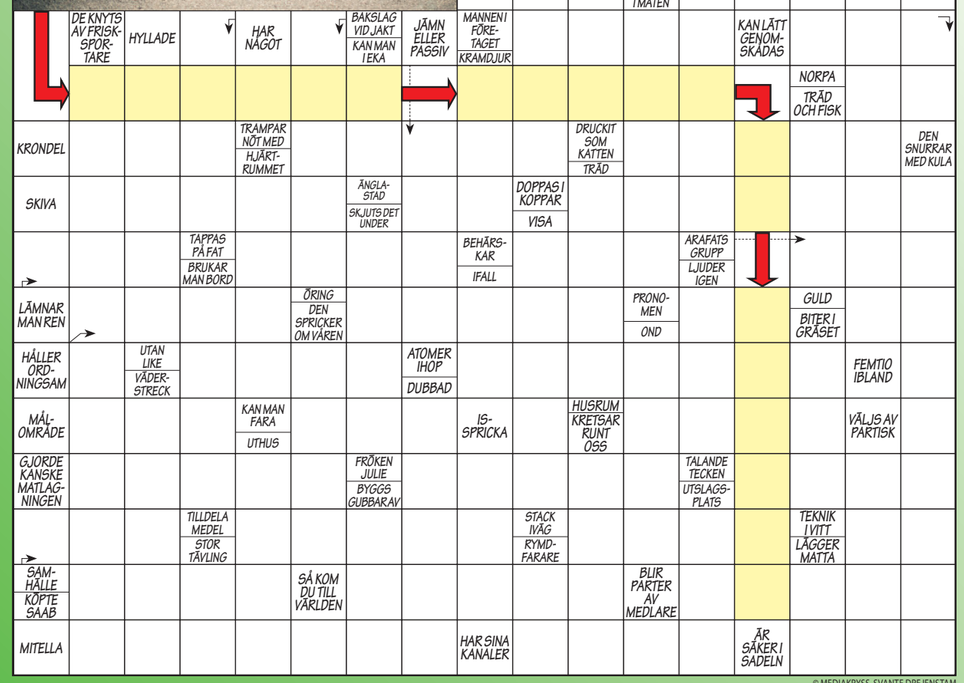

© MEDIAKRYSS, SVANTE DREJENSTAM

Vinnarens motivering lyder: **För en helg få slippa ''stök och bök''... och istället njuta libanesiskt kök några dolmar, lite hummus och smått och gott... meze, ett smarrigt ''kosttillskott''** *Grattis Agneta!*

VINNARE korsordet 01/jan 2017: Agneta Duvhagen, Nyköping, vann ett presentkort på Libanon bar & kök till ett värde av 500 kr.
Lösningen utgörs av orden i de gula rutorna i krysset. För att vara med och tävla, skicka dessa ord samt en motivering till varför just du skall vinna till info@media-mix.nu eller till Mediamix, Ö Kyrkogatan 24, 611 33 NYKÖPING (märk kuvertet med "tävling"). **Vi vill ha ditt svar senast 10 mars-17. Lycka till!**

Gästabudet på Nyköpingshus 1317 slutade i ond bråd död. Nu, 700 år senare, bjuder Nyköpings kommun in till ett modernt gästabud och ett välkomnande år för invånare och besökare.
Mer information finns på www.gastabudsaret2017.se

Nyköping

Gästabudsåret 2017 fortsätter

Midvinterfesten blev välbesökt. 2000 Nyköpingsbor njöt av den sörmländska maten på Stora torget.

Skridskobanan fylldes av glada barn som testade sina skridskor.

Jubileumsåret 2017 fortsätter med en mängd aktiviteter. Var med du också – missa inte allt som händer!

NYKÖPINGS BOMÄSSA

Missa inte årets höjdpunkter!

Nyköpings Bomässa 18–19 mars på Rosvalla

I Gästabudshallen kan du ta del jubileumsårets höjdpunkter. Det blir underhållning med bland annat Kalle Moraeus och tävlingar från scenen.

Program: Stipendieutdelning • Turista hemmadagarna • Nyköping Pride • Festdagarna • Swedish Beach Volley Tour • Veteranbilsträffar • Kalle Moraeus • Per Ehrlund • Snickar- Björn Christiernsson • "Sopan" och mycket mer.

Några exempel på vad som händer i år

Mars
- 8–19 mars West Side Story på Culturum
- 11mars Vernissage Galleri Westerlind med originalmålningarna från Jubileumsboken
- 14 mars Musik under vingarna. Konsert i F11 Museums flygplanshall.
- 24 mars Dans på Träffen med Matz Bladhs
- 25 mars Barnens Gästabud

April
- 14 april Dans på Träffen med Claes Lövgrens
- 23 april Jubileumskonsert Sörmlands Musikkår 35 år

Maj
- 20 maj Gästabudsstämma
- 18–21 maj Turista hemmadagar
- 25 maj International Street Market

Juni
- 16–17 juni Scandinavian Street Music Festival – gatumusikfestival
- 30 juni–1 juli Nyköping Pride

Juli
- 1–29 juli Gästabudsspelen på Nyköpingshus
- 29 juli–5 augusti Nyköpings Festdagar

Augusti
- 9–12 augusti Swedish Beach Volley Tour

September
- 16 september Gästabudsloppet

Oktober
- SM i Gädda

December
- 10 december avslutning. Exakt 700 år sedan Nyköpings gästabud.

Programmet för Gästabudsåret tas fram i samverkan med föreningar, organisationer och företag.

HUVUDSPONSORER
sn EN DEL AV SÖRMLANDS MEDIA
Sörmlands Sparbank

Gästabudsåret 2017

TEXT & FOTO **TORBJÖRN DAHLSTRÖM**

Oxelökören firar 50 år!

Allt började 1967. 50 år av sång, glädje och gemenskap. Dåvarande musikdirektören i Oxelösund, Arne Sehlstedt samlade ortens herr- och damkör på Ringbaren och budskapet var tydligt. Vi ska bilda en gemensam kör. Oxelökören var född, först under namnet ''Oxelösunds Körsällskap, ett namn som med tiden har blivit kort och gott ''Oxelökören''.

Nu firar kören 50 år med en jubileumsföreställning som man har kallat "Kabaré 67 Nytappat", där man gestaltar hur livet såg ut 1967, genom sång, musik och teateruppträdande. Grundmaterial till Kabarén har tagits fram av Karin Aggefors och Kristina Sandström. Föreställningen har sedan utformats i olika arbetsgrupper i kören och musikaliskt tränats in av Inga Rausgård. Karin Aggefors har hållit i regi.

Till sin hjälp har kören lokala musiker som bildat bandet "The Sixties". Lennart Wantzin, Lasse Fornarve, Tompa Bäckström, Christer Fredriksson och Håkan Herlogsson ska se till att backa upp den 40 man starka kören.

> – Vi trivs ihop, inte bara med sången.

Oxelökören har under åren uppträtt i många olika sammanhang. Valborg, Nationaldagen och Lucia är tre exempel. Man har även sjungit tillsammans med storheter som Putte Wickman, Sofia Källgren och Robert Wells. Varje måndag övar man och en stor del i att man lyckats hålla ihop kören i femtio år är den starka gemenskapen.

– Vi trivs ihop, inte bara med sången. Vi har fantastiska fester med teman och uppträdanden där folk verkligen bjuder på sig själva, säger Roland Lagerberg, en av kördeltagarna.

Inga Rausgård är Oxelökörens dirigent och musikaliska ledare sedan 18 år tillbaka. Inga har aviserat att hon slutar efter jubileumsföreställningarna.

– Vi söker med ljus och lykta efter Ingas efterträdare, är det någon som är intresserad och läser det här, är han eller hon hjärtligt välkommen att höra av sig till oss, säger Kristina Sandström.

Nu pågår repetitionerna för fullt. Den 18-19 mars är det dags. Platsen är Ramdalsskolans aula. Det har gått 50 år sedan allt startade på Ringbaren i Oxelösund. Oxelökören hälsar alla välkomna tillbaka till 1960-talet och "Kabaré 67 Nytappat".

Kabaré 67 Nytappat
50-årsjubileum

Oxelökören med Jubileumsbandet ''The Sixties''
18 och 19 mars 16.00
Ramdalsskolans aula
Biljetter: Koordinaten eller www.oxelosund.se
Pris: 165 kr, barn under 12 år 80 kr.
Serviceavgift ingår.

Vi har kök i alla prislägen

Vi har köksutställning i både Nyköping och Oxelösund!

BÄCKLUNDA

Bäcklunda är ett prisvärt skandinaviskt kök med leveranstid på mindre än en vecka. Det finns sju snygga luckor att välja på, högblanka, vita, svarta, allmoge och helt släta.

KUNGSÄTER | KÖK

Kungsäterkök är ett svensktillverkat kvalitetskök med ett brett sortiment av luckor och skåp, stämmer inte måtten anpassar vi köket till dina exklusiva mått allt för att kunna göra ditt personliga kök.

Exklusiv FRÅN KUNGSÄTER KÖK

Kungsäter Exklusiv är ett svensktillverkat kvalitetskök med lådor och stommar i massivt trä. Moderna, klassiska, romantiska eller strama luckor i ek, ask eller björk. Färgen bestämmer ni. Exklusiv Hultaberg vann tävlingen årets kök 2015.

ELON kvists el
Torggatan 19
Oxelösund • 0155-306 20
Må-To 8-18, Fr 8-16, Lö stängt

BLÅ köket
ALLT FRÅN IDÉ TILL FÄRDIGMONTERAT KÖK

ELON HUSHÅLLSGRUPPEN
Blommenhovsvägen 24
Nyköping • 0155-29 13 00
Må-Fr 10-18, Lö 10-14

TEXT **ARNE ANDERSSON**

Minnen från förr

På bio

1950 & 1960- tal

Idag finns ingen biograf i Nyköpings centrum. Annat var det under 1950- och 1960- talet då det till att börja med fanns fyra biografer i innerstaden. Det var Saga, som var minst och låg utmed Storgatan, mellan Bagaregatan och Brunnsgatan. Röda Kvarn, var belägen där Västeport nu ligger. Royal, låg längre upp på Västra Storgatan, där nu World Class Gym är beläget. Den fjärde biografen var Grand, som även rymde flest personer och låg på Brunnsgatan. I lokalen finns nu Grand Konferens. En femte biograf tillkom 1959-1960, då Roxy öppnade på Östra Storgatan, där entrén fortfarande finns kvar, vilket den även gör vid Grand.

När sedan intresset för att gå på bio minskade och biograferna blev mindre lönsamma kom de en efter en att lägga ned sin verksamhet. Ett undantag var Roxy, som kämpade vidare fram till 2010, men då under namnet Röda Kvarn, ett namn som många biografer haft. Namnet härstammar troligen från det historiska och välkända nöjesetablissemanget - Moulin Rouge i Paris. Besöksantalet kom även att minska på Roxy/Röda Kvarn. Men istället för att lägga ner verksamheten tog biografen efter vad många affärer gjort och etablerade sig utanför stadskärnan. Under 2011, öppnade biografen i nya lokaler utanför Väster Tull, under namnet Biostaden.

> **Som unga under slut 1950- och början på 1960- talet gick vi ofta på bio.**

I början av det det var det vanlig att många ungar vikt biobiljetter på ett sätt så man kunde vissla högt. Det ha varit för att få köpa biljetter först! För när det väl var gjort öppnades inte dörrarna till salongen förrän 13.30.

I början såg vi Kalle Anka och andra Disneyfilmer. De tecknade filmerna visades oftast på Grandbiografen. Något år senare blev det Tarzan, Kapten Blod, och Cowboyfilmer. När ljuset släcktes och filmen skulle börja var det vanlig att många ungar vikt biobiljetter på ett sätt så man kunde vissla högt. Då tändes ljuset och vaktmästaren kom ner utefter gången för att försöka få tyst i salongen. Han gick dock snart ut igen, och ljuset släcktes, och naturligtvis visslades det igen, men nu utan någon reaktion och filmen startade. Vaktmästaren ansåg väl det lönlöst att få tyst i salongen. På de flesta biografer kunde man få något i nacken när ljuset släcktes som några "busungar" kastat ut i salongen. Vanligen var det godispapper och tomma tablettaskar. Men på Grand kunde man ibland få en kaka, bulle och till och med en bakelse i nacken. Vilka troligen var inköpta på Göstas Konditoris filial, som låg strax bredvid biografen. Efter att vi sett cowboyfilmer kunde vi bli så inspirerade att vi efterliknade filmerna med lek uppe på Kråkberget, där det ibland var ett 20- tal ungar som deltog under rätt så vilda lekar.

Fotograf okänd. Bild från Bildgruppen Nyköping

Fotograf okänd. Bild från Bildgruppen Nyköping

15 år var gränsen för att se barnförbjudna filmer, men redan vid 14- års ålder startade försöken att komma in på barnförbjudet. Ofta misslyckades det trots att vi sträckte på oss för att göra oss så långa som möjligt! Men några gånger lyckades de, som på Röda Kvarn som visade "Sjunde Inseglet" av Ingmar Bergman. När vi satt i bänkarna kom det in ett par äldre grabbar som kände igen oss, och kommenterade naturligtvis högt – Vad gör ni här snorungar! Vi befarade att vi skulle åka ut ur salongen, men inget hände.

Vi hade även kontroll på vilka filmer som gick på Tärnan i Oxelösund. Var det någon bra film kunde vi ta bussen till Oxelösund. Biljetten kostade 2.50 enkel resa, men det var det värt då vi ofta kom in på barnförbjudet, vilket vi trodde berodde på att vaktmästaren inte kände oss! Även denna biograf är numera nedlagd.

Efter 15-års ålder gick vi flera gånger i veckan på bio. Det var inte ovanligt att man först såg 19-förställningen, för att sedan snabbt ta sig till en annan biograf för att se 21-föreställningen. Biljettpriset var 2.75 om man satt på de 3-4 första bänkarna som kallades "luffarloge". Men det var ändå en fördel då vi fick se filmen först! En annan fördel var om framförvarande bänk var tom kunde man göra det bekvämt för sig och lägga benen över framförvarande ryggstöd. Ibland kom dock vaktmästaren in för att kontrollera hur "luffarloge" satt. Längre upp i salongen kostade det någon krona mer, bortsett från Royal som högst upp hade två lite lyxigare loger, en på var sida om ingången.

Det gick heller inte att skratta på fel ställe. I en äventyrsfilm på Royal, skulle en person passera en fors i ett bergigt område. Han hade dock otur och halkade och for skrikande utför forsen och studsade hejvilt. Av någon anledning uppfattade vi det på något sätt som komiskt, och skrattade så högt att vaktmästaren kom och körde ut oss!

BLOMSTERBUDENS HIMMEL

Med dig kan jag se köra runt bland
skriken och skratten
Du drog med din moped rakt ut i
rymden från en sommarväg
Rakt ut i blomsterbudens himmel
där ingen skrek
Pärarna och glidarna har dött men du
lever och är nog den märkligaste
jag mött

Filmer på den tiden var kanske inte så välregisserade då vi i en Robin Hood film såg en person som hade armbandsklocka! Och i en Riddarfilm såg vi ett streck av iskristaller som flygplan kan avge då det är kallt. Filmerna som sändes mellan städerna kom i kraftiga kartonger. En film kunde bestå av 2-3 spolar med celluloidfilm. Maskinisten laddade den första rullen och filmen kunde starta. Innan första rullen var slut hade han laddat den andra kameran med följande rulle. Det kom därmed inte att bli något uppehåll i filmen. Ibland hände det att filmen gick sönder och allt blev svart i salongen och då buades det ofta högljutt. Men ofta var det snabbt åtgärdat av maskinisten och filmen fortsatte.

Till varje film följde ett antal affischer som skulle sättas upp ute på staden för att göra reklam för film och biograf. En person som i biosammanhang här måste nämnas är den då (1962) 40 åriga "Olle", som under många år såg till att affischerna blev uppsatta.

Olle jobbade som blomsterbud på Violas Blomsterhandel, där han med sin moped körde ut blommor till kunder. På pakethållaren hade han en bred kartong där blommorna låg. På kartongen hade han även satt en mängd olika reklammärken. En annan aktivitet som Olle tog på största allvar var försäljning av godis och andra varor under fotbollsmatcher på Folkungavallen, och senare på Rosvalla. Olle gick runt bland åskådarna med varorna samtidigt som han ihärdigt upprepade – GO-DIS-DRICKA-CHOKLAD!

Olle Andersson 1973 Foto: Bengt Carlfors.

Olle var en välkänd profil i Nyköping. Hans personlighet berörde många Nyköpingsbor på olika sätt. Tragiskt nog kom han att avlida efter en mopedolycka i Nyköping. Ytterligare tragiskt är att även hans far förolyckades i en mopedolycka i trakten av Stjärnholm. Efter Olles död skrev den i Nyköping uppväxte sångaren och musikern Staffan Hellstrand låten, Blomsterbudens Himmel, som handlar om Olle vars text här återges i korthet.

Nyköpingsbio (Saga) även kallat Nypan. En av Sveriges äldsta biografer. Foto Erik Kling.

KÄLLOR
Nils-Erik Lilja,
Vaktmästare på
Royal. Marianne Lilja.
Staffan Hellstrand

Arne Andersson
Gästskribent

Hundraåringen i öst

Finland var en del av Sverige i över 700 års tid från medeltiden till 1800-talets början. Sverige och Ryssland stred under denna tid ett flertal gånger om vem som skulle vara makthavaren över Finland. Till slut anslöts hela Finland år 1809 till Ryssland, efter att Ryssland besegrat Sverige i krig.

Finland tillhörde Ryssland 1809–1917. Under den här tiden var Finland autonomt, vilket betyder att finländarna fick själva bestämma om många saker. Ryska kejsaren var ändå regent i Finland.

Det finska språket och den finländska kulturen och ekonomin utvecklades enormt under Finlands tid som en del av Ryssland. I början av 1900-talet började dock Ryssland inskränka det finländska självstyret, vilket finländarna inte kunde acceptera.

Finland blir självständigt

Under slutskedet av första världskriget bröt sig Finland loss från Ryssland och Finlands riksdag antog självständighetsförklaringen den 6 december 1917. Då blev Finland ett självständigt land och den 6 december firas än idag som Finlands självständighetsdag.

Vilket innebär att det i år är det hundra år sedan vårt grannland i öst – Finland utropades som självständigt. För att uppmärksamma detta jubileumsår och alla dess händelser får Helen Kantokoski Kviby, finsk diakoniassistent i Oxelösunds församling berätta lite mer.

Hur firas själva Självständighetsdagen?

Dagen firas som röd dag med flaggning, festgudstjänst och försvarsmaktens självständighetsparad. Det är en allvarlig högtid. Den associeras med att minnas kriget och de fallna. Det finns olika traditioner som att presidenten har mottagning och televisionen sänder filmen Okänd Soldat.

Diakoniassistent Helen och krigsveteranen Elias Konttinen på en av sångstunderna på Sjötången.

Men hur firar vi det här i Oxelösund?

I Oxelösund har vi i kyrkan skapat oss traditioner. På förmiddagen samlas vi på kyrkogården för att tända ljus på krigsveteranernas gravar. En tradition som funnits sedan länge. Traditionen startades av krigsveteranen Elias Konttinen som i flera år gjorde hjärtformade kransar till gravarna. Första året var det 7 kransar och sista året han gjorde dem var det 18 kransar. Elias har berättat att det gick åt 2,5 m blåvitt band till varje krans och han band dem hemma. Ett verk som vi alla uppskattar. I fjol tände vi över 40 marschaller. Vi hoppas det inte blir fler i år, så att vi får behålla den handfull krigsveteraner och lottor som finns kvar i regionen. Vi jobbar aktivt tillsammans med Stödföreningen för krigsveteraner för att ge dem en bättre tillvaro.

Vi firar även gudstjänst, det hålls tal och det är olika program år från år i samråd och medverkan med de andra finskspråkiga föreningarna.

Hur firas det i år då det är fest

I år, när Finland fyller 100 år firar vi under hela året. Mycket olika konserter, rundtur på SSAB, teater, barndagar, Veterandag mm. Så håll utkik och häng på!

Jag har förstått att det finns mycket aktivitet på finska i Oxelösunds Församling.

Vad gör ni för saker?

Vi har en aktiv kör, en syförening som fyller 57 i år, bastukvällar som rengör kropp och själ, barntimmar med finsk barnsång, sång på äldreboendena, familjeläger, familjedagar, frivilligaktiviteter, självvård, hembesök och gudstjänster. Allt detta och mycket mer på hjärtats språk. Med bland de som bestämmer, i kyrkorådet, finns även Sverigefinsk Röst i Oxelösunds Församling, en grupp som vill att församlingen ska möta alla med hjärtats röst. Kom och prova, du kanske hittar just din sak att göra bland våra verksamheter.

Hur ror ni runt allt detta?

Vi är en församling som jobbar tillsammans med allt detta. Men all denna verksamhet skulle aldrig fungera om inte det fanns frivilliga. Det finns de som kommer en gång om året som jultomte, de som hjälper till med olika saker flera gånger per vecka och de som har en speciell uppgift. Utan dem fanns inget VI.

Har du någon uppmaning till Oxelösunds invånare?

Kom och fira med oss! Vi är ett flerspråkigt land. Låt oss fira tillsammans.

Helen avslutar med att säga som Finlands President Sauli Niinistö avslutade sitt nyårstal i år. "Jag önskar er alla ett trevligt 100-årsjubileum och Guds välsignelse!"

Gudstjänster

26/2 14:00 Familjegudstjänst – Karnevalsfest. Pyssel från ca 13:40. kl 18:00 Mässa – Fastlagssöndagen Sebastian Söderberg, Bengt Fridén, Gunilla Östberg.
1/3 18:00 Askonsdagsmässa, Sebastian Söderberg, Irina Söderberg.
5/3 18:00 Mässa – 1 i fastan. Mattias Bähr, Irina Söderberg. Sång: Näshulta manskör under ledning av Staffi Lontos.
8/3 8:30 Morgonmässa. Mattias Bähr, Bengt Fridén.
12/3 15:00 Finsk mässa. Jyrki Myöhänen, Maria Rasmussen, Helen Kantokoski Kviby. Kirkkokuoro. kl 18:00 Mässa – 2 i fastan Sven Björkborg, Bengt Fridén, Eva Henriksson.
15/3 18:00 Kvällsmässa i Taizéanda. Mattias Bähr, Irina Söderberg, Gunilla Östberg ca 18:50 Bibelstudier
19/3 18:00 Mässa – 3 i fastan. Sebastian Söderberg, Irina Söderberg, Åsa Sjölund. Diplomering av LUB.
22/3 8:30 Morgonmässa. Sebastian Söderberg, Irina Söderberg.
26/3 14:00 Familjegudstjänst. Pyssel från ca 13:40. kl 18:00 Mässa

KAFFEDRALEN

Onsdagscaféet för alla åldrar i församlingshemmet 13.30-16.00.
Sångstund för barn kl 15.
Sång- & musik, varannan onsdag (ojämn vecka) kl 14:

1/3 Kafferep med ukrainska/ ryska sånger med Irina Söderberg
15/3 Finsk sång & musik

FAMILJE-FRUKOST

10/3
kl 9-11
i församlingshemmet

25/3
S:t Botvid
kl 18.00

MÅNADENS KONSERT

Finland 100 år – en konsert som tillägnas firandet av Finlands 100-åriga självständighet.

Terhi Aho sång, Irina Söderberg piano & medverkande Mona Rossel fiol. med bl.a musik av Sibelius, Bach.

Fri entré, men lämna gärna ett frivilligt bidrag till musikverksamheten i församlingen.

Följ och gilla oss på Facebook!

Kyrkoval 17SEP2017

VILL DU VARA MED OCH PÅVERKA?

Birger Svensson (S) 070-316 31 66
Torbritt Bökman (KYB) 070-768 06 94
Tapio Kantokoski (SF) 070-523 44 68

Vill du veta mer?
Gå in på församlingens hemsida/ Kyrkoval 2017.

VÄLGÖRENHETS-KONSERT

3/3 kl 18 i S:t Botvid
Sörmland Latin Band. Fri entré, kollekten går till Världens Barn

ANNONS

Oxelösundin Ruotsinsuomalainen seurakuntatyö

27/2, 6/3, 20/3 13-15 Kuoroharjoitukset, S:t Botvidin kirkko
7/3, 21/3 17-19 Ompeluseura, srk-koti
28/2, 14/3 13.30-15.30 Laulukahvittelut Sjötångenin tiloissa
9/3, 23/3 18-20 Naisten sauna, Stjärnholm
3/3, 17/3 9.30-11.30 Laulukahvittelut Björntorpin tiloissa
3/3, 17/3 15-17 Kerhotunnit, lapset aikuisen kanssa
Su 12/3 15.00 Messu St. Botvid. Jyrki Myöhänen. Kirkkokuoro. Kirkkokahvit. Kirkkotaksi pätee Kahvittelun jälkeen Suomenkielisen seurakuntatyön vuosikokous.
Ke 15/3 13.30-16.00 Kaffedralen, seurakuntasali, Laulua: Teema Isänmaa
Lau 25/3 Lasten lauantai Koordinatenissa, Mukulatfestivaali
Lau 25/3 Kuukauden konsertti, suomalaista klassista musiikkia, sekä uutta että vanhaa. Muusikot Terhi Aho ja Irina Söderberg.

Oxelösund

Kommunvägledare

Är du en kul, kreativ och kommunikativ person? Vill du bli vår nya kommunvägledare och tillsammans med oss fortsätta att utveckla Oxelösunds Kommuncenter?

Vi söker dig med kompetens och erfarenhet inom systemförvaltning och statistik för att ytterligare förbättra Kommuncenter och medborgarservicen i Oxelösund.

Läs mer på
www.oxelosund/lediga-jobb

www.oxelosund.se

Oxelösund

Sommarjobba i Oxelösund!

I kommunen finns Sveriges viktigaste jobb! Under 3 veckor i sommar har du chans att prova på något av dessa arbeten.

Vad är det för jobb?
Arbetsplatserna finns bl a inom vård- och omsorg, kök, barnomsorg och administration/vaktmästeri.

Vem kan söka?
Du ska vara skriven i Oxelösunds kommun och sommaren 2017 ha slutat årskurs 9 eller 1:a eller 2:a året i gymnasiet.

Läs mer på vår hemsida.

www.oxelosund.se

Vi söker snickare, trädgårdsmästare, och städpersonal

Pensionär och sugen på att jobba på dina egna villkor?

Privat Företag

Ring 0155-400 409 VETERANPOOLEN®

Vi möter dig med omtanke!

Praktikertjänst

TANDLÄKARE Göran Herbring

Torggatan 13, Oxelösund
Tel. 0155-316 60
vw.tandlakareherbring.se

Bomullsstickat i vårens alla färger!

Svedlindhs
0155-302 10
Järntorget, Oxelösund

LOKAL PERSONLIG SERVICE

• Kameror • Datorer • Bläckpatroner • Mobiltelefoner• Tillbehör • Skrivare

Nostalgisk skivspelare med USB.
För både 33/45/78 varv, CD, kassett och radio

Vi fixar ditt ID- och körkorts-foto!

2990:-

Anderssons Hemelektronik AB

Järntorget 1, Oxelösund. Tel: 0155-374 72, Må-Fre 10.00-18.00 lunch 14.00-15.00 Lö 10.00-13.00

3 för 2
på utvald munvård

Apoteket Ejdern
Järntorget 2 Oxelösund
0771-760 760
www.apoteksgruppen.se

Öppettider
mån-fre 09.30-18.00
lör 10.00-13.00

apoteks gruppen

OXELÖSUND

Aktiviteter i centrum under 2017

Oxelösunds Centrumförening har haft årsmöte och sitt första medlemsmöte för året. Styrelsen består av Torbjörn Dahlström, ordförande, Mathias Fernqvist, kassör, Pernilla Eriksson, sekreterare samt Julia Bergman, ledamot.

På medlemsmötet fastslogs en aktivitetsplan för 2017. Under förutsättning att intäkterna blir som tidigare år bestämdes följande aktiviteter.

Veckan innan midsommar: Torgfest med underhållning, allsång och modevisning.

19 augusti: Medarrangörer till Folkfesten. Underhållning på torget i samband med Oxelölloppet.
September: Medarrangörer till Hundens Dag.
September: Medarrangörer till ONYX-dagen.
I:a Advent: Ljus & Värme. Julmarknad på torget och konsert i S:t Botvids kyrka.
Löpande under året: Oxelösunds trevligaste butikssäljare, i samarbete med SN.

Mojje, populär gäst under Folkfesten.

Pippi var på besök under Torgfesten.

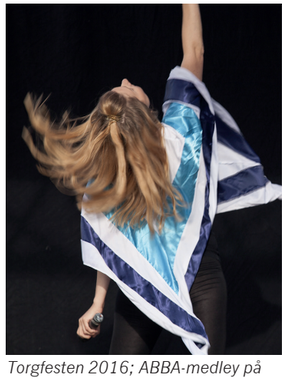

Torgfesten 2016; ABBA-medley på scenen.

Ljus & Värme, Julmarknad på torget och Julkonsert i S:t Botvids kyrka.

En fest för alla fotointresserade

Nu är det dags för alla fotograferande sörmlänningar att börja arbeta inför Sörmländsk fotosalong, som på sitt nionde år tar ny form. Magasinet tar några snabba med Marie Anstadius, kulturkoordinator i Oxelösund.

Hej! Vad är nytt i fotosalongen?
– Nytt är bland annat att utställningen kommer att visas i Eskilstuna efter att den har varit här i Oxelösund. Vi ville helt enkelt att fler Sörmlänningar skulle få chansen att se salongen och inledde ett samarbete med Konstfrämjandet och Sörmlands Museum. Förhoppningsvis kommer den att göra ytterligare nerslag i länet, men det återstår lite praktikaliteter att lösa innan vi kan avslöja var och när. Andra nyheter är att vi har förenklat för deltagarna att ansöka och lämna in bilder.

Vilka får vara med?
– Alla! Alla som fotograferar, oavsett ålder och erfarenhet, så länge de är boende i Sörmland. Bidragen bedöms av en jury som avgör vilka bilder som kommer med samt utser en vinnare av juryns pris, men juryn får inte veta något om fotografen på förhand. Det de tittar på är uttrycket i bilden och hur fotografen arbetat med temat.

Temat?
– Det blir alltid lite roligare med ett tema. Det gör att både fotografer och betraktare får tänka till ett extra varv. Förra årets jury fick bestämma temat för i år och de kläckte ur sig Party! Det stack ut lite från tidigare, mer stillsamma teman som ”tiden”, ”spår” och ”porträtt”. Jag tycker det känns både uppfriskande och opretentiöst och det ska bli enormt spännande att se hur temat kommer tolkas av fotograferna.

När är det och hur gör man om man vill vara med?
– Salongen öppnar 17 juni och inlämning av bidrag sker mellan den 13 och 19 maj. Man kan välja att lämna in verken fysiskt eller digitalt. Alla premisser och regler finns att läsa om på kommunens hemsida och det går jättebra att höra av sig om man har frågor.

Några nybörjartips?
Huj, den var svår! Jag skulle möjligtvis säga att less is more. Man behöver inte överarbeta, den stora berättelsen finns oftast i enkelheten.

Missa inte ...

Musik för drömmare
De har bedårat publiken på såväl Roskildefestivalen som Operahuset i Sydney, spelat både på klubbar och med Köpenhamns filharmoniker. Nu tar den unga, dansk-svenska folkmusiktrion Dreamers’ Circus vägen förbi Oxelösund och delar med sig av sitt säregna musikaliska universum. Platsen är Koordinaten och tiden måndagen den 13 mars klockan 19.00. Konserten är ett samarbete med Scenkonst Sörmland.

På gång i Oxelösund i mars

Läs mer på visitoxelosund.se

Ylande vargen & de tre små grisarna

Koordinaten 18 mar 12.00
Barnteater. Ylande Vargen är en musiker på flykt från sitt hemland som söker arbete och tak över huvudet. Under ett oväder söker han skydd hos de tre små grisarna... En omvänd version av en klassisk saga. För barn 4-10 år.

Dreamers’ Circus

Konsert på Koordinaten 13 mar 19.00

Seniorcafé

Koordinaten mån & tors 10.00 – 12.00
En mötesplats för seniorer.

2/3 SPF dans
9/3 En resa genom blueshistorien Scenkonst Sörmland
16/3 Á la Taubekören
23/3 Filmvisning med Monica Tema: Vår & natur

Annika Mikkonen

Galleri K, Koordinaten 11 feb – 7 mar
Konstnären Annika Mikkonen skapar bilder genom att utforska sina motiv med akvarellfärger, kol, kritor och blyerts. I Koordinatens Galleri K visar hon främst får, som är ett favoritmotiv, men även hus och speglingar i bryggeriets gamla fönster. Arr: Förening i Konst

Janita Benzman

Galleri O, Koordinaten 11 feb – 7 mar
Fotografier av Oxelösundsbaserade Janita Benzman. Bland motiven finns såväl vida vyer som små detaljer från skärgård, stad och skog. Många av bilderna föreställer välkända platser i Oxelösund. Men här ryms också både Stockholmsmotiv och stilla natur.

Barnlördagsliv 2017

Koordinaten 25 mar 10.00 – 15.00
En lördag full av roliga aktiviteter för hela familjen: bokutdelning, pyssel, tipspromenad, workshops och gratis fika till alla barn. Arr: Svenska kyrkan, Lions, Kultur och fritid m.fl.

Kabaré 67 Nytappat

Ramdalsskolans aula 18 – 19 mar 16.00
Oxelökören firar 50 år med att bjuda in till en jubileumsföreställning tillsammans med The Sixties – ett nybildat band med lokala 60-talsmusiker. Publiken får återuppleva året 1967, då vi höll till höger, demonstrerade till vänster, lät håret växa, klippte av kjolen – och Oxelökören bildades.

Ha koll på vad som händer! Följ Visit Oxelösund i sociala medier:

www.facebook.com/visitoxelosund

www.instagram.com/visitoxelosund

Uffe Bertilsson

Varför är du så rädd för isar?

Ingen snörik vinter i år. Däremot har vi haft underbart härliga glansisar på sjöar och havsvikar. Vecka efter vecka. Men, kan man fråga sig, varför har inte fler varit ute och åkt skridsko?

Som gammal hockeyspelare älskar jag att åka skridsko. Speciellt utomhus. Vilket mjukt och skonsamt sätt att ta sig fram!

Med långfärdskridskor på fötterna och vinden i ryggen behöver man inte ta i, ibland känns det som man svävar fram. Okej, i kraftig motvind kan benmusklerna få jobba. Men vadå?

Ju mer man tar i, desto godare smakar obojen och korvmackan när det är dags att vittja matsäcken. Och desto mer hettar det om kinderna av väder och vind när man kliver in i stugvärmen igen.

> ”
> *... obojen och korvmackan...*

Den moderna människan är generellt alldeles för orörlig och för lite utomhus. Vi sitter framför teven och tittar på folk som idrottar, vi sitter i bilen och svär över folk som cyklar och promenerar och är i vägen... Latmasken är en tuff motståndare!

Men när det gäller att vara ute på sjö- och havsisar finns det en motståndare till, dödsångesten. Ångesten för att gå igenom isen och drunkna.

I snitt omkommer tio svenskar per år i isolyckor. Antalet dödsolyckor i vägtrafiken brukar vara mellan 20 och 30 gånger fler. Ifjol dog 263 personer i trafikolyckor.

Det sistnämnda rapporteras av myndigheter och medier som – positivt. Visserligen var det några fler döda i trafiken än 2015, men den långsiktiga trenden viker och det är ju bra... Att trafiken orsakar flera tusen svårt skadade varje år negligeras oftast helt.

Men, när det handlar om isolyckor, ja då rapporteras det och då varnas det och det så omsorgsfullt att de flesta på fullt allvar verkar tro att det är farligare att vara ute på 15 centimeter kärnis än att åka bil till Stockholm.

Härom året var jag och ungarna nere på Stadsfjärden och lirade hockey. Jag hade givetvis knackat igenom isen och konstaterat att den var tillräckligt tjock för att bära en elefant.

Plötsligt hörde vi, på land bakom den höga vassen, en mansröst skrika närmast hysteriskt:

– Ge er iväg! Det är livsfarligt på isen! Försvinn därifrån genast!

– Tack för att du bryr dig, men vi har full koll!

– Försvinn... Livsfara...

Har fortfarande ingen aning vem denne anonyme man var. Däremot vet jag att han aldrig gömt sig bakom något träd och gallskrikit när jag satt mig i bilen för att köra iväg.

Människans rädsla för döden är inte rationell. Smygande dödsorsaker som rökning, bilavgaser, stress, stillsittande förknippar vi inte med oss själva. Sådant drabbar andra, inte mig.

En plötslig död skrämmer mycket mer. Speciellt om den är ovanlig, som en isolycka. Bilolyckor är mycket vanligare, vi vänjer oss och trubbas av.

Medierna har del i den här logiska kullerbyttan. I nyhetssammanhang är en ovanlig dödsolycka en mycket större nyhet än en vanlig. Därför kan det hända att en död i en isolycka ges större utrymme, fler uppföljningar och varningar än tre döda och två svårt skadade i en trafikolycka.

Jag säger inte att det ofarligt att vistas på isar. Man måste vara försiktig, vara rätt utrustad, lära sig läsa isar, vara flera och så vidare. Men försiktig, ha bilen rätt utrustad, ha genomgått en grundlig utbildning för att få körkort, kunna kommunicera med andra gäller också i trafiken.

Så varför inte släppa en gnutta på rädslan för isar? Och få en härlig vinteraktivitet på köpet!

***

Kul med Gripen som är på väg att skapa något bra igen av det stora ishockeyintresset i Nyköping!

Här, i all välmening, två saker som måste rättas till på vägen:

• Spelarna åker för ofta på ”en skridsko” i matcherna.

• I idrotts-Sverige är Gripen ett bandylag från Trollhättan. Byt namn till något med Nyköping i. Eller gå ihop med Nyköpings Hockey Ungdom!

TEXT **Ulf Bertilsson**
MEJL **ulf.bertilsson@uffeskrivare.se**

Jobbsugen pensionär?
– Vi söker dig som är snickare, målare, elektriker eller rörmokare i Oxelösund & Nyköping.
Ring 0155-400 409

VETERANPOOLEN®
www.veteranpoolen.se

Vill du bli testpilot

... för en ny smart styrning av din fjärrvärmecentral?

Just nu har du möjligheten att bli testpilot för den nya smarta styrenheten för fjärrvärme, Ngenic. Gör du en nyinstallation av fjärrvärme eller byter till en ny värmeväxlare får du med Ngenic-enheten på köpet.

Med Ngenic kan du via en app styra innetemperaturen och till exempel sänka den under en tid om du är i väg på semester. Ngenic hjälper dig att styra värmen i huset enligt dina önskemål genom att samla information om väder, solstrålning samt inne- och utetemperatur. Systemet är självlärande vilket gör att det minns hur mycket värme ditt hus kan lagra och hur mycket fastigheten påverkas av solljus. Därmed får du en jämnare inomhus-temperatur.

Oxelö Energi söker nu 20 stycken testpiloter i Oxelösund, för att i en första omgång testa dessa enheter under 2017 och göra en utvärdering av tekniken. Är du inte nöjd efter testperioden så återställs din anläggning utan kostnad. Är du nöjd behåller du den.

Har du redan fjärrvärme kan du välja att enbart köpa Ngenic-enheten och få den installerad av Oxelö Energi till en kostnad av 3 680 kr inklusive moms och installation. Är du inte nöjd häver vi köpet och återställer din anläggning.

Har du frågor, kontakta Oxelö Energi på telefon 0155-388 40.

Nu kan du bli testpilot och styra fjärrvärmen via en app i din mobil.

Vad kostar det att anslutas till fjärrvärme? *Om du bor i ett område där fjärrvärme finns idag: Prisexempel för en villa med fjärrvärme exklusive hushållsel med en årsförbrukning på 15 000 kWh/år:*

• Anslutningsavgift 65 000 kr. Då ingår grävjobb, värmeväxlare och installation.
• Fast årlig avgift 1 942 kr
• Energipris 51,84 öre/kWh inklusive moms
• 0,5184 kr x 15 000 kWh = 7 760 kr
• Total kostnad per år 9 622,50 kr inklusive moms
• Service avtal 800 kr/år

Prisexemplet är gjord för en villa i Oxelösund (ca 150 kvm) och varierar utifrån olika förutsättningar och avser 2016 års priser. Kontakta oss för mer info på telefon 0155-388 40.

Vad kostar det att byta värmeväxlare? Standardpriset för värmeväxlarbyte är 34 000 kr inklusive moms.

Kustbostäder

Sommarjobb 2017

Vi söker nu ett antal engagerade och serviceinriktade medarbetare till sommaren 2017!

Läs mer om tjänsterna på **www.kustbostader.se**

Oxelösund

Kustbostäder

Intresserad av båtplats i Oxelösund?

Oxelösunds kustnära läge och närhet till E4:an gör att du snabbt kommer ut i skärgården oavsett vilken av våra småbåtshamnar du väljer. Vi har fortfarande ett antal båtplatser lediga inför säsongen 2017.

På Kustbostäders hemsida **www.kustbostader.se** gör du enkelt din intresseanmälan. Eller kontakta oss via telefon på 0155- 388 50.

Oxelösund

Kommuncenter har medborgaren i fokus

Går du i giftastankar? Vill du bygga ett Attefallshus? Har femörefåren rymt? Dessa och många andra frågor kan du få hjälp med på Kommuncenter.

Har du varit på Koordinaten den senaste tiden har du kanske lagt märke till att Kommuncenter har en informationsdisk där? Dit kan du vända dig med alla möjliga frågor som har med kommunens verksamhet att göra.

Tanken med Kommuncenter är att lösa fler av kommuninvånarnas frågor direkt. Du som medborgare ska inte behöva vänta på att en enskild tjänsteman är på plats på sitt kontor för att få hjälp med dina frågor.

– På Kommuncenter kan man få hjälp med allt från att ansöka om ekonomiskt bistånd och hjälp med kommunens e-tjänster till trilskande grävlingar, säger Malin Lindén som är kommunvägledare.

Servicen har ökat

Den 1 december 2015 öppnade Kommuncenter på Koordinaten. Nu visar mätningar att kommunen, med hjälp av Kommuncenter, har ökat tillgängligheten och förbättrat sin service, både när det gäller telefon och e-post. När företaget som gjort mätningen vägt samman resultaten från de deltagande 141 kommunerna hamnar Oxelösund på plats 24. Föregående år hamnade Oxelsund på plats 100.

– Detta är ett tydligt kvitto på att Kommuncenter gör skillnad för dem som vill komma i kontakt med kommunen. Det känns fantastiskt bra, säger kommunvägledare Sara Littorin.

– Även Kommuncenters egen statistik visar att man hanterar fler och fler ärenden direkt vid första kontakten. På så sätt slipper kunden skickas runt och övriga verksamheter i kommunen kan jobba med rätt saker, fortsätter Littorin.

Sagt om Kommuncenter:

”Bra att samla all information på ett ställe. Bra service och gott bemötande”

”Trevlig stämning, bra med tillgänglighet”.

”Jag tycker att det fungerar mycket bra, en naturlig plats att möta hela kommunen.”

”Ni gör ett kanonjobb. ”Bra med en väg in.”

Oxelösund en förebild

Att Kommuncenter är ett framgångsrecept ser man också på förfrågningar från andra kommuner som vill komma på besök.

– Det är jätteroligt. I veckan hade vi studiebesök av Vimmerby kommun som ville veta mer om vår verksamhet, säger Malin Lindén.

Medborgaren i fokus

På Kommuncenter är det 100% fokus på medborgaren, utvecklingsarbetet pågår ständigt och målet är att svara på 80% av alla inkomma medborgarfrågor. I Kommuncenters uppdrag ligger också att utifrån medborgarkontakter bidra till utvecklingen av kommunens verksamheter.

Om det kommer många medborgarfrågor om något ämne diskuteras detta med de berörda förvaltningarna för att hitta alternativa lösningar. Kan ett informationsutskick göras mer lättläst? Behöver en e-tjänst utvecklas mer? Allt för att underlätta för oxelösundaren!

Mer än en växel

Kommuncenter är mycket mer än en kommunväxel. Kommunvägledarna har högskolekompetens, är lösningsfokuserade och har en hög servicenivå.

Vill du fortsätta att utveckla medborgarservicen i Oxelösund? Just nu söker Kommuncenter en ny medarbetare med system och statistikkompetens. Läs mer om tjänsten på www.oxelosund.se/lediga-jobb

Kommuncenter

Kommuncenter öppnade 1 dec 2015. Hit kan invånare, företagare och besökare vända sig med alla typer av ärenden. Kommuncenter tar emot 90 -150 ärenden dagligen.

Man kan kontakta Kommuncenter via telefon 0155-380 000, e-post kommun@oxelosund.se eller ett besök på Koordinaten. Kommuncenter svarar på de vanligaste frågorna som kommer till kommunen och förbereder vissa typer av ärenden för vidare handläggning. Vid behov slussas samtalen vidare till rätt person på förvaltningarna.

Tillgänglighet

Kommuncenter kan du nå 8-17 alla vardagar. Du får hjälp på svenska, engelska och arabiska dagligen. På torsdagförmiddagar kan du också få hjälp på finska.

På Kommuncenter finns det ett samtalsrum för den som vill prata enskilt med en kommunvägledare. Enklast gör man det genom att säga till kommunvägledaren vid disken eller ringa och boka en tid.

Oxelösund
www.oxelosund.se

Välkommen till din naturliga matvarubutik!

Allt för köket!

I vår nya avdelning ”Allt för köket” har vi gjort det lättare och enklare för dig som kund att hitta de tillbehör du behöver i köket. Alltid till ett bra pris. Välkommen att besöka vår nyinredda avdelning där du kan hitta stekpannor, kastruller, köksredskap, köksmaskiner, ljus, servetter och mycker mer. Allt för köket - alltid till ett bra pris!

Gilla oss på facebook: www.facebook.com/icakvantumoxelosund

ICA KVANTUM
OXELÖSUND
En riktig mataffär

VI HAR ÖPPET ALLA DAGAR 8-21